

INDICE

CAPÍTULO I.....	1
CARACTERIZACIÓN DE LA PARROQUIA.....	1
1.1. Historia de la Parroquia.....	1
1.2. Hitos Históricos de la Parroquia El Dorado.....	2
1.3. Aspectos físicos.....	4
1.4. Demografía.....	5
1.5. Condiciones de pobreza.....	10
1.6. Población Económicamente Activa (PEA) de la parroquia.....	11
CAPITULO II.....	12
DIAGNÓSTICO DE LA PARROQUIA.....	12
2.1. Sistema Ambiental.....	12
2.1.1. Recurso Agua.....	12
2.1.1.1. Identificación de Aguas Superficiales:.....	12
2.1.1.2. Problemática asociada al agua.....	12
2.1.2. Geología y Geomorfología.....	13
2.1.3. Áreas Ambientalmente prioritarias.....	14
2.1.4. Amenazas Naturales.....	15
2.1.5. Características Climatológicas.....	16
2.1.5.1. Características Generales.....	16
2.1.6. Riesgos.....	17
2.1.6.1. Identificación de riesgos generados en el territorio.....	17
2.2. Sistema Económico productivo.....	18
2.2.1. Actividades económicas.....	18
2.2.1.1. Turismo.....	19
2.2.2. Artesanías.....	20
2.2.2.1. Microempresas.....	20
2.2.2.2. Minas y Petróleo.....	21
2.2.2.3. Organización de la producción.....	21
2.2.2.4. Infraestructura de Apoyo a la Producción.....	22
2.2.2.5. Identificación de cadenas productivas.....	22
2.2.2.6. Ahorro crédito e inversión.....	23
2.3. Sistema social y cultural.....	23
2.3.1. Educación.....	24
2.3.2. Identidad cultural.....	31
2.3.3. Organizaciones y tejidos sociales.....	31
2.3.4. Población de atención prioritaria.....	31
2.3.5. Grupos étnicos / composición étnica.....	32
2.3.6. Movilidad de la población (migración).....	32
2.4. Sistema de asentamientos humanos.....	32
2.4.1. Distribución espacial de la población.....	33
2.4.2. Asentamientos humanos y situación legal.....	35
2.4.3. Acceso de la población a la vivienda.....	35
2.4.4. Infraestructura y acceso a los servicios básicos.....	36
2.4.5. Infraestructura y acceso a servicios sociales de salud y educación.....	37
2.4.6. Equipamiento urbano.....	41

2.4.7.	Seguridad y convivencia ciudadana	42
2.5.	Sistema de movilidad, energía y conectividad	42
2.5.1.	Redes viales y de transporte	42
2.5.1.1.	Inventario vial de la parroquia.....	42
2.5.1.2.	Señalización y seguridad vial.....	43
2.5.1.3.	Sistema de transporte.....	43
2.5.1.4.	Sistemas de energía y conectividad.....	43
2.6.	Sistema Político Institucional	45
2.6.1.	Actores sociales	45
2.6.2.	Relación actores social – gestión local	46
2.6.3.	Instrumentos de gestión	46
2.6.3.1.	Participación ciudadana.....	46
2.6.3.2.	Capacidad de gestión del Gobierno Parroquial.....	46
2.6.3.3.	Gestión del conflicto.....	47
2.6.3.4.	Control, veeduría y rendición de cuentas.....	47
2.6.3.5.	Alianzas público - privada.....	47
CAPITULO III		48
DIANÓSTICO ESTRATÉGICO		48
3.1.	Diagnóstico Estratégico	48
3.2.	Descripción de problemas	48
3.3.	FODA parroquial de El Dorado	49
3.4.	Competitividad	50
3.5.	Líneas Estratégicas	51
3.6.	Articulación de Objetivos Territoriales	52
3.7.	Visión Parroquial	53
3.8.	Misión parroquial	53
CAPITULO IV		54
ORDENAMIENTO TERRITORIAL		54
4.1.	Visión Provincial	54
4.2.	Escenario Actual	54
4.3.	Modelo Actual Parroquial	56
4.4.	Articulación de Políticas Territoriales	59
4.5.	Líneas Estratégicas por Sistema	61
4.6.	Escenarios Deseados	62
CAPITULO V		64
MODELO DE GESTIÓN		64
5.1.	Líneas estratégicas, programas y proyectos por sistema	64
5.2.	Banco de proyectos	66
5.3.	Cronograma de ejecución	71
5.4.	Instancias con de Planificación	73
5.4.1.	Consejo de Planificación	73

5.4.2.	Asamblea Parroquial.....	73
5.5.	Sistema de Evaluación.....	73
5.6.	Estrategias de Monitoreo y evaluación del Plan.....	73
5.7.	Estrategias para Promoción y Difusión del Plan.....	74
5.8.	Lineamientos generales para elaborar la Ordenanza de la aprobación de Plan de Desarrollo y Ordenamiento Territorial.....	75

INDICE DE TABLAS

Tabla 1 Población de El Dorado.....	5
Tabla 2 Población por Sexo, Según Grupos de Edad y Edades Simples	6
Tabla 3 Comunidades y Habitantes	8
Tabla 4 Distribución de la Población por actividad económica.....	10
Tabla 5 PEA de El Dorado	11
Tabla 6 Cuencas Hidrográficas.....	12
Tabla 7 Problemas asociados al agua	13
Tabla 8 Unidades Geomorfológicas.....	13
Tabla 9 Ocupación Superficial de Áreas Ambientalmente Prioritarias.	15
Tabla 10 Ocupación Superficial de Áreas Amenazas Naturales y Socioambientales. Parroquia El Dorado. Enero 2011	16
Tabla 11 Problemática en relación a los riesgos.....	17
Tabla 12 Actividades y Productos Agroproductivos.....	19
Tabla 13 Atractivos Turísticos de La Parroquia.....	19
Tabla 14 Artesanías	20
Tabla 15 Microempresas	20
Tabla 16 Explotación Minera.....	21
Tabla 17 Organización de la producción.....	21
Tabla 18 Infraestructura de Apoyo a la Producción.....	22
Tabla 19 Comunidades y habitantes.....	23
Tabla 20 Caracterización Educación El Dorado.....	26
Tabla 21 Instituciones, Docentes y Alumnos por nivel educativo y sostenimiento; de Educación Regular AMIE 2009 2010.....	26
Tabla 22 Alumnos de Instituciones Educativas Escolarizadas de Educación Regular por nivel educativo y género.....	27
Tabla 23 Alumnos de Instituciones Educativas Escolarizadas de Educación Regular por nivel educativo, género y jurisdicción Hispana	28
Tabla 24 Organizaciones y tejidos sociales.....	31
Tabla 25 Vulnerabilidad	31
Tabla 26 Proyección de población de las parroquias	33
Tabla 27 Densidad Poblacional.	34
Tabla 28 Comunidades de El Dorado.	35
Tabla 29 Estado de la vivienda	36
Tabla 30 Cobertura de servicios básicos	36
Tabla 31 Infraestructura de Salud.....	38
Tabla 32 Infraestructura Educativa.....	39
Tabla 33 Caracterización de la Educación en El Dorado.....	40
Tabla 34 Equipamiento Urbano.	41
Tabla 35 Inventario vial de parroquia El Dorado	43
Tabla 36 Cobertura telefónica en la parroquia	43
Tabla 37 Actores sociales de la parroquia.....	45
Tabla 38 Descripción de los problemas parroquiales.....	48
Tabla 39 FODA.....	49
Tabla 40 Competitividad	50
Tabla 41 Líneas Estratégicas.....	51
Tabla 42 Articulación de Objetivos Territoriales	52

Tabla 43 Ventajas Comparativas y Competitivas.....	56
Tabla 44 Articulación de Políticas Territoriales.	59
Tabla 45 Líneas Estratégicas Generales por Sistema.	61
Tabla 46 Articulación de Objetivos Territoriales	64
Tabla 47 Banco de Proyectos	66
Tabla 48 Cronograma de Ejecución	71

INDICE DE GRAFICOS

Gráfico 1 Demografía Parroquia El Dorado.....	6
Gráfico 2 Población por sexo según grupos de Edad	7
Gráfico 3 Distribución porcentual de las Comunidades	9
Gráfico 4 Distribución de la Población por actividad económica.....	10
Gráfico 5 Distribución de la Población por actividad económica.....	18
Gráfico 6 Caracterización Educación El Dorado (%).....	25
Gráfico 7 Instituciones, Docentes y Alumnos por nivel educativo y sostenimiento; de Educación Regular.....	27
Gráfico 8 Alumnos de Instituciones Educativas Escolarizadas de Educación Regular por nivel educativo y género.....	27
Gráfico 9 Habitantes en el Dorado	34
Gráfico 10 Estado de La Vivienda	36
Gráfico 11 Consejo de Planificación GAD parroquia El Dorado.....	73

INDICE DE MAPAS

Mapa 1 Ubicación de El Dorado en la Provincia de Orellana.....	4
Mapa 2 Base de la Parroquia el Dorado.....	5
Mapa 3 Asentamientos Humanos Parroquia el Dorado	33
Mapa 4 Aspectos sociales Parroquia el Dorado	38
Mapa 5 Sistema de movilidad, energía y conectividad, parroquia El Dorado.....	42

CAPÍTULO I. CARACTERIZACIÓN DE LA PARROQUIA

1.1. Historia de la Parroquia

Una vez constituido el puente sobre el Río Napo dieron inicio a la construcción de la carretera hacia la Vía el Auca a medida que fueron abriendo dicha vía, algunos colonos oriundos de las provincias de Loja, Carchi y Bolívar se adueñaron de algunas fincas que aquellos mismo las iban delineando desde el Km. 2 hasta el Km. 9. La Brigada de Selva 19 de Napo impidió apoderarse de dichas tierras y esta causo obligo a organizarse en una cooperativa agropecuaria y de colonización de la misma que llevo el nombre de “ VIRGEN DEL CISNE” cuyo Decreto Ministerial se oficializo el 28 de octubre de 1973, los socios fundadores fueron: los señores Pepe Chamba, (presidente de la cooperativa), Abraham Ramón, Reinaldo Ramón, David Pogos Miguel Ramírez, Norberto Macas Vicente Pinza, Miguel Torres, Moisés Cuenca y las familias Ocapos, Rosas, Rosado Molina, Ayala, Moreira, etc.

El motivo de convertirse en cooperativa jurídica fue con dos objetivos:

1. Recibir la colaboración de los gobiernos seccionales con la linderacion de sus fincas, mediante el IERAC y obtener sus escrituras publica.
2. Librarse de la explotación militar Brigada “19 Napo” que querían adueñarse de todo este sector reconocido provisionalmente por los colonos antes mencionado.

Realizado la linderacion de las fincas también se fijó una zona de 500 hectáreas como reserva comunal y un centro poblado de 26 hectáreas actual cabecera parroquial.

Los hijos de estos colonos debían educarse y gracias al buen talento de quien fuera Presidente de la cooperativa se consiguió la creación de la escuela David Clark el primero de Noviembre de 1975, la misma que siguió funcionando únicamente con 5 profesores fiscales y educando a más de 100 alumnos desde el primero al séptimo de educación Básica y en algunas escolares apenas acondicionadas al sistema de enseñanza –aprendizaje.

En el transcurso de los años vendieron se fueron asentando más familias de diferentes puntos del País, quienes traían sus propias costumbres, su propia ideología política, etc.

Desde el comienzo trabajaron en el cultivo de café, cacao plátano y crianza de ganado vacuno, aunque en una reducida escala. Actualmente con un gran número de habitantes quienes en la agricultura, piscicultura ganadería, artesanía de muebles en calidad de obreros en algunas compañías y otros profesionalmente en el campo educativo pedagógico.

Toda la ciudadanía que vinieron en busca de mejoras posibilidades de vida para sus habitantes velando por la suerte y el destino de sus hijos. El Dorado una población no conformista y que tiene una buena visión y que lo único que necesita mejores alternativas para mejorar su propia posición económicas socio-cultural y humanista y así dejar una buena herencia digna y aceptable para sus hijos.

1.2. Hitos Históricos de la Parroquia El Dorado.

Los fundadores del Centro Poblado el Dorado fueron los señores Reinaldo Ramón David Chamba, Pepe Chamba, Eliseo Ocampos, Eligio Moreira Félix Calderón, Félix Ocampos, Nolbeto Macas Ángel Moreira Floresmilo Ayala Vicente Chamba, Cristóbal Chamba, Miguel Torres Manuel Narváez, Julio Cueva, Ramón Salazar, Pedro Vélez, Carlos Calle Luis Molina, Marcelo Rosas, Carlos Iguagua, Luis Rosas, Abraham Ramón, Amparito Loor, Zoila Macas, Alejandrina, Rogel Martha Caldas, Luz Salazar, Rosa Abarca, Mariana de Molina.

En aquellos tiempos no había la carretera, pasaban por gabarra por el hotel Orellana y salían a la garita 2, por no tener conocimientos quien en vida fue el señor Pepe Chamba organizo a la gente para conformar la Cooperativa, luego de constantes reuniones tanto en el Coca como en el centro poblado resuelven poner el nombre de Cooperativa Virgen del Cisne siendo constituida legalmente en el año 1973 los terrenos comprendidos desde el Km. 9 posteriormente por un mal entendido entre un coronel de la brigada y el señor Pepe Chamba convencen a la gente que les den terreno para ganadería de leche y ellos iban a dar trabajo a la gente como también abastecería con la leche, debido a estos se entregó terreno lo que hoy es la Chacra.

Los trabajos se realizaban mediante mingas de los fundadores, tuvo diversos nombres, una vez entro un americano por primera vez y se perdió en la selva, en una reunión de la Cooperativa, el señor David Chamba mociono que el nombre de la escuela seria David Clark, en honor al americano recibiendo el apoyo de los socios. Siendo su primera profesora la señorita Laura Medrano.

En el año 1974 se realizó la primera fiesta en honor a la virgen del Cisne, en una pequeña capilla, donde fuera la finca del señor Pepe Chamba.

Los fundadores del centro poblado durante diversas reuniones discutían de cómo se llamara el pueblo, uno de los socios mociona el DORADO, como también el nombre de los ríos Km. 3 el Zamona y el río del Km. 5 Florida, todo esto fue en constante debate de reuniones porque era una organización.

El señor Antonio Carrillo fue presidente del recinto el Dorado en el año 1986, hasta 1992 fue el sector del proyecto del sistema de agua potable con la ayuda de IEOS se construye un tanque de distribución de agua de caseta de la bomba y la excavación para la tubería se realizó todo a base de mingas de los moradores quedando en funcionamiento posteriormente siguieron de presidente los señores Felipe Chinchay, Ángel Maza, Cristóbal Martínez, continuaron con la segunda parte del proyecto se construyó 3 tanques y el cerramiento del lugar donde hoy funciona el almacenamiento y distribución del agua. Luego el señor Carmelo Carrillo fue Presidente del Sistema del Agua Potable todos los trabajos se realizaron con el 20% de la mano de obra no calificada de los moradores de la localidad.

Posteriormente es Presidente el señor Enrique Calle en el año de 1996 hasta el 2000 en su administración consiguió la rehabilitación de la casa comunal, la apertura de 7 Km. de camino vecinal de la Precooperativa Alma Lojana, la construcción de la primera etapa del Coliseo de Deportes.

En el año de 1998, a raíz de la creación de la Provincia de Orellana, el recinto el Dorado es elevado a Parroquia el 30 de julio de 1998 mediante registro oficial # 372 en la administración del señor Doctor Fabián Alarcón Rivera Presidente Constitucional Interino de la República del Ecuador.

Siendo nuevamente electo Enrique Calle como **Presidente De La Junta Parroquial El Dorado** hasta el 10 de agosto del 2000, siendo la primera Reina de la Parroquia la señorita Jesús del Carmen Rosillo Cuenca en las fiestas de la Parroquialización se celebraran los días 12 y 13 de agosto. Por los días 14 y 15 del mismo mes correspondían a Nuestra Patrona la Santísima Virgen del Cisne.

En el año de 1998 se consiguió la maquinaria del Gobierno Municipal para la configuración de la cancha de fútbol con sus respectivos accesos, también se tramitó la petición de la agrupación las Mielles sobre la apertura del carretero llegando al fondo hasta la escuela de la Pre cooperativa Roldós Anguilera.

En agosto de 1999 es electa Reina de la Parroquia la señorita Gabriela Silva,

El 20 de mayo del 2000 por primera vez se da las elecciones populares en donde dan la oportunidad de elegir a los que regirán y revelarán por el bienestar de un pueblo, conformándose de esta manera El Gobierno Parroquial, siendo electos Guido Castillo, Melecio Revilla, Elvia Morejón, Rodrigo Chinchay, Geovanny García.

Siendo posesionados como miembros de la Junta Parroquial el Dorado los señores Melecio Primitivo Revilla Naranjo como Presidente, Guido Enrique Castillo Montalván como Vicepresidente y los señores Elvia, Rodrigo Chinchay y Geovanny García como Vocales. El 10 de agosto del 2000 el 12 de agosto del mismo año se elige reina a la señorita Zambrano Marisol.

El 27 de enero del 2001 en asamblea Parroquial se resuelve que la fiestas de aniversario de la Parroquia se celebren el 18 de Noviembre, en vista que el mes de agosto se unían las fiestas de aniversario y religiosas.

Durante la administración del Gobierno Parroquial el Dorado 2000 hasta 2004 se han conseguido obra de mayor prioridad siendo la construcción de la Casa Parroquial Presupuestada por el Gobierno Municipal de Orellana en Administración de la Sra. Guadalupe Llori, la construcción del Subcentro de Salud obra financiada por Petroecuador en el año 2002.

La Parroquia el Dorado cuenta con los siguientes pozos petroleros como son: YULEBRA Y CULEBRA y una estación de bombeo ubicada en la comunidad San Vicente.

El 18 de noviembre del 2001 es electa Reina de la Parroquia la señorita Marcia Magdalena Calva García, siendo reelegida a Reina de la Parroquia en el año 2002.

En el año 2003 es Reina de la Parroquia la Señorita María Llor y en el año 2004 es Reina de la Parroquia la señorita Hidalgo Guayanay.

En el año 2005 recae la elección en la Ninfa Mireya García como Reina de la Parroquia el Dorado.

En la administración actual 2009-2014 consta con la siguiente directiva del Gobierno Parroquial conformada por los señores.

Autoridades:

- | | |
|--|----------------------|
| • Víctor Hugo Terreros Torres | Presidente |
| • Rosa Elvira Cruz Cárdenas | Vicepresidenta |
| • Guido Enrique Castillo Montalván | 1er Vocal |
| • Fedelicia Soledad Álvarez Chamba | 2do Vocal |
| • Santos Alejandro Lalangui Guartazaca | 3er Vocal |
| • Ing. Félix Oswaldo Zavala Arellano | Técnico Asesor. |
| • Ing. Paola Benavides | Secretaria-Tesorera. |

1.3. Aspectos físicos

- **Cabecera Parroquial:** El Dorado
- **Superficie:** 130,719 Km²
- **Ubicación:** Geográficamente la parroquia El Dorado se encuentra entre las coordenadas de *latitud sur 0°31'51,65" y 0°33'50,99"*, y entre *76°53'33,16" y 76°55'4,83"* de *longitud oeste*.

Mapa 1 Ubicación de El Dorado en la Provincia de Orellana.

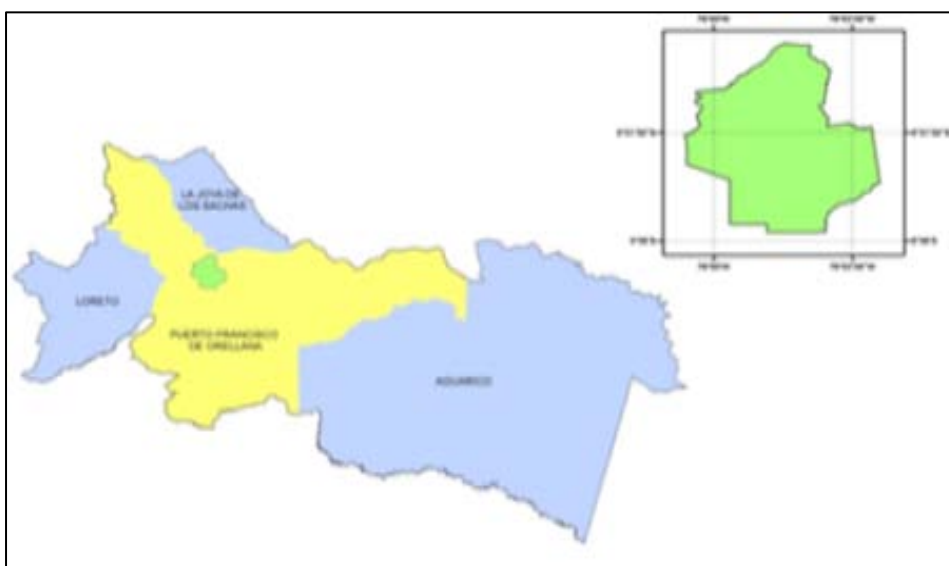

- **Límites:** La parroquia El Dorado dada su ubicación geográfica limita al:

Norte: Puerto Francisco de Orellana (Coca)
Sur: Dayuma
Este: Taracoa
Oeste: García Moreno

Mapa 2 Base de la Parroquia el Dorado

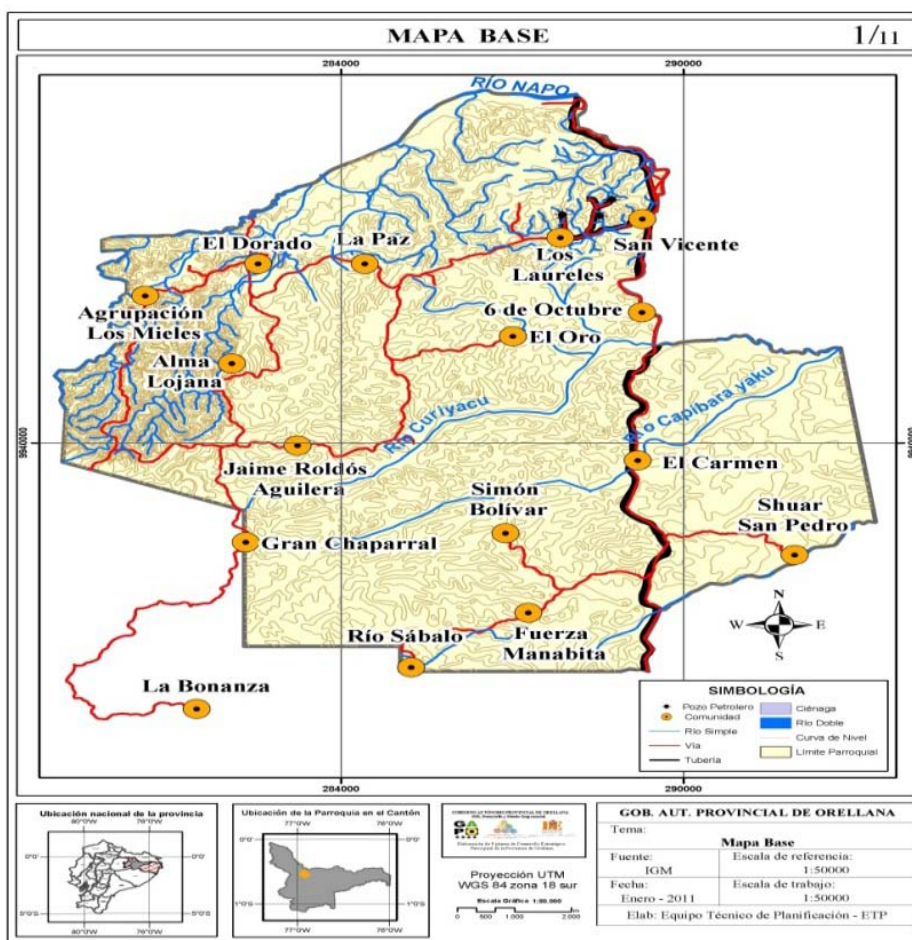

1.4. Demografía

El Dorado según el Censo 2010 cuenta con una población total aproximada de 1.639 habitantes.

Tabla 1 Población de El Dorado.

Sexo	Casos	%
Hombre	872	53%
Mujer	767	47 %
Total	1.639	100,00 %

Fuente: INEC-2010.

Gráfico 1 Demografía Parroquia El Dorado

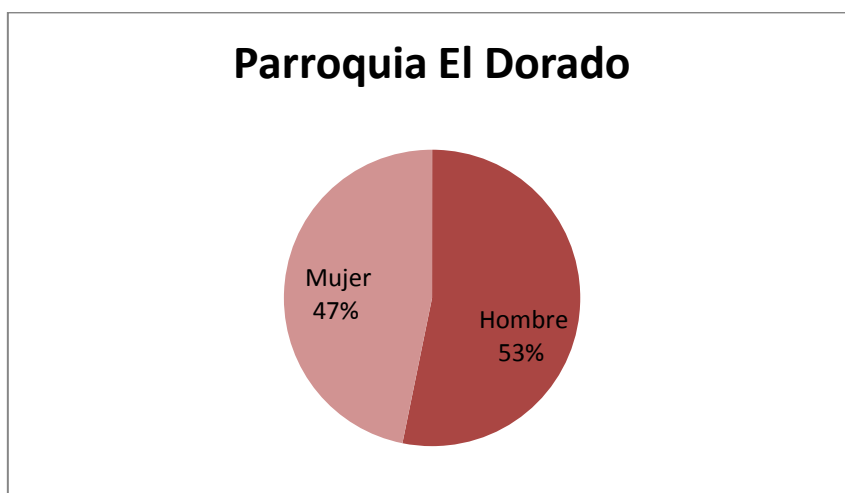

Fuente: INEC-2011

En esta parroquia se observa una población mayoritariamente joven de 0 a 28 años, lo que representa un 67% del total de la parroquia, a partir de los 30 años en adelante la población disminuye pero no de manera significativa alcanzando un 27%, hasta disminuir con personas mayores de 65 años en un 5%. Como se observa en la Tabla 2 y Gráfico 1.

En cuanto a la distribución por género se aprecia un porcentaje similar con una variación porcentual aproximada de 2% a favor del género masculino.

Tabla 2 Población por Sexo, Según Grupos de Edad y Edades Simples

Edades	Total	Varones	Mujeres
< 1	40	22	18
1-9	440	226	116
10-14	320	158	160
15-29	360	190	170
30-49	280	160	120
50-64	125	80	45
65 >	74	36	38
Total	1.639	872	667

Fuente: MSP, SIIE, Censo 2010
Talleres Participativos
Elaborado: Equipo Técnico

Gráfico 2 Población por sexo según grupos de Edad

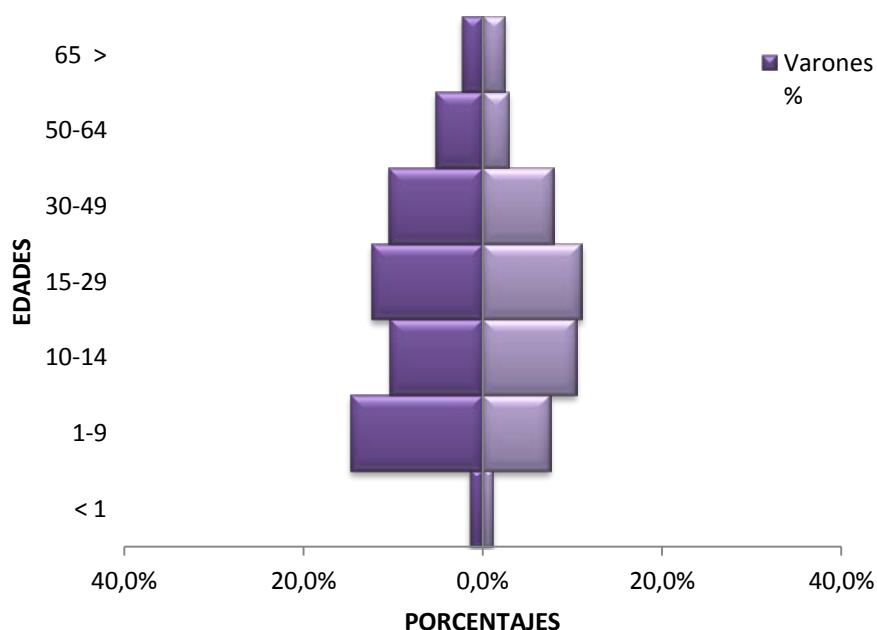

El Dorado es una población madura, es decir, caracteriza un claro predominio del sector primario y ciclo demográfico antiguo, o sea bajo desarrollo económico.

La parroquia presenta una pirámide de tipo progresiva el índice de jóvenes respecto a la población adulta es mayor, ésta pirámide progresiva caracterizada por base ancha y rápida disminución en la cúspide, es originada por las altas tasas de natalidad y mortalidad, es decir, presenta un rápido crecimiento.

Según la Tasa De Dependencia¹, la población que demanda cuidado y recursos del resto de la población potencialmente activa es de alrededor de un 52.4%.

Una vez analizada la población y su estructura, podríamos determinar con cierta precisión, las características de un territorio agrícola de bajos niveles de ingreso y población muy poco educada.

La distribución política de la parroquia (Tabla 3), está conformada por 16 comunidades de las cuales se presenta un asentamientos de origen étnico Shuar.

¹Tasa de Dependencia (TD): Indica la relación que existe entre la población potencialmente activa y la que no lo es

Tabla 3 Comunidades y Habitantes

Comunidades	Habitantes	%
Total	1913	100%
Cabecera Parroquial	460	24%
Comunidad Las Mieles	150	8%
Comunidad La Paz	320	17%
Comunidad Los Laureles	160	8%
Comunidad San Vicente	100	5%
Comunidad El Carmen	160	8%
Comunidad Rio Sábalo	80	4%
Pre Cooperativa Alma Lojana	28	1%
Pre Cooperativa Jaime Roldós	145	8%
Pre Cooperativa Gran Chaparral	40	2%
Pre Cooperativa El Oro	40	2%
Pre Cooperativa Fuerza Manabita	20	1%
Comunidad 6 de Octubre	110	6%
Pre Cooperativa Simón Bolívar	40	2%
Comunidad Shuar San Pedro	60	3%

Los mayores asentamientos humanos como lo demuestra el Grafico 3, se encuentran en las comunidades: La Paz 15%, El Dorado ² 21% y la Comunidad Las Mieles con un 17% de la población Total de la Parroquia.

² Cabecera Parroquial el Dorado

Gráfico 3 Distribución porcentual de las Comunidades

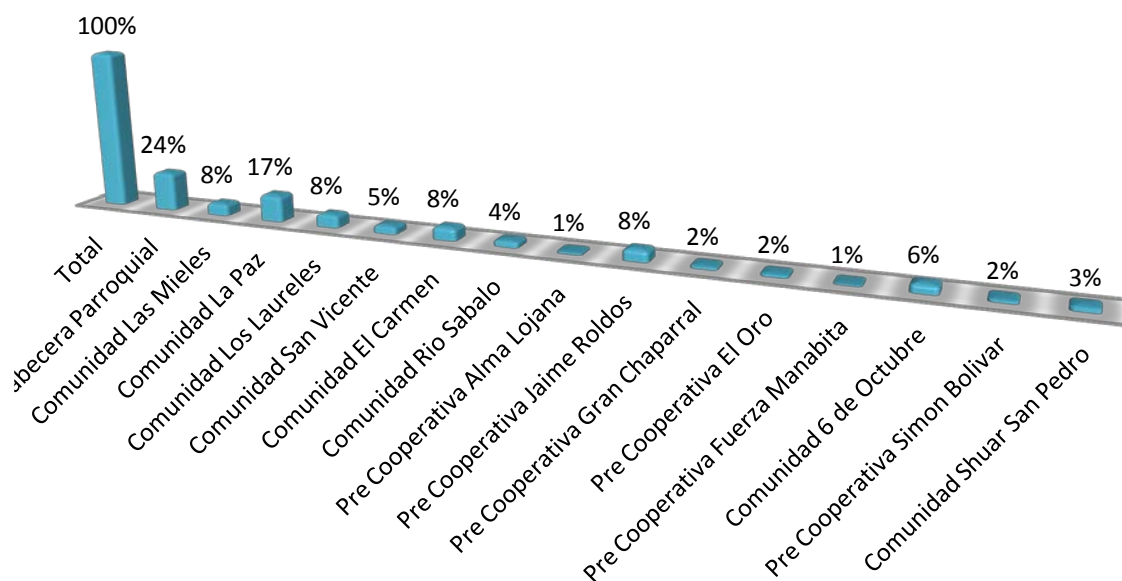

a. Composición Social:

La población Mestiza comprende el 97% de los habitantes la parroquia El Dorado.

El 3% de los habitantes son de origen Shuar actualmente habitan en tierras comunitarias de la zona Sur-Oeste de la parroquia en la comunidad San Pedro Shuar.

b. Población Económicamente Activa

Por definición, la Población Económicamente Activa Potencial en el Ecuador se define como los ecuatorianos y ecuatorianas mayores de 10 años y menores de 65 a partir del año 2007, que están en capacidad potencial de trabajar. De esta manera en una estimación, según la tabla 4, la Población Económicamente activa potencial alcanza un nivel aproximado de 1147 personas que equivalen a 70% de la población total en edad de trabajar y un 19.64% que equivale a aproximadamente a 328 personas que no están en edad de trabajar, lo que nos refleja una tasa de dependencia económica cercana al 52.4% de la población total.

Como siguiente etapa del análisis de la PEA en la parroquia de El Dorado, se observa que (Tabla 6), la principal actividad económica es la agricultura que alcanza un 64% de la población total de la parroquia, la diferencia se reparte entre fuerza laboral para las compañías petroleras un 7%, trabaja en el sector público 4% y se observa 3% de la población que genera algún tipo de negocio no vinculado a la agricultura.

Tabla 4 Distribución de la Población por actividad económica

Actividad Económica	Tasa
Trabajador particular, negocio propio	3%
Trabajador asalariado público	4%
Trabajador asalariado privado	7%
Agricultor	64%
Quehaceres domésticos	16%
Desocupado	6%

Fuente: SISE 2010.
Elaborado Equipo Técnico

Gráfico 4 Distribución de la Población por actividad económica

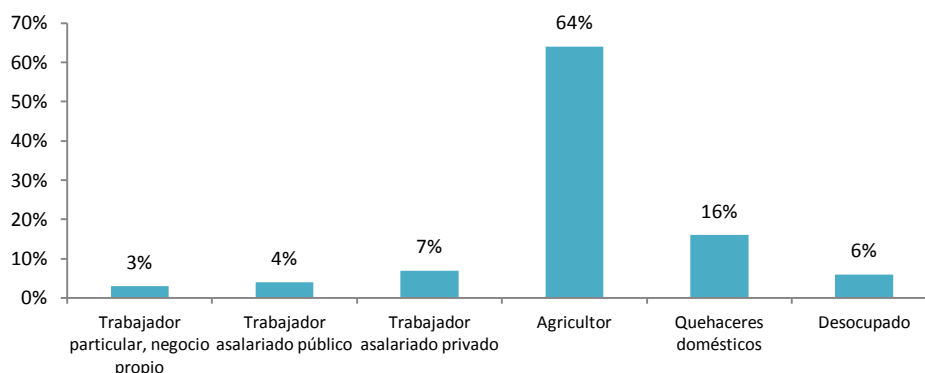

Como se observa en el gráfico 4, la segunda actividad predominante es los quehaceres domésticos, destinada a las mujeres, de las encuestas tabuladas un 6% de la población se declara desocupada.

No se han utilizado los parámetros tradicionales para la determinación de desocupación por tratarse de una realidad diferente a la que se vive en los centros urbanos³.

1.5. Condiciones de pobreza.

Las condiciones de pobreza en la parroquia el Dorado en relación con los ingresos por los hogares indican que la media de ingresos es de \$250,00 dólares mientras la canasta básica en el mes de diciembre⁴ del 2010 es de \$547,71 dólares, de esta manera se genera un brecha de \$297,71 dólares para la satisfacción de las necesidades básicas de las familias de la parroquia

³ Definición de Desocupado del INEC: Por desocupados/as se entiende a aquellas personas de 10 años y más que durante el período de referencia de la medición (la última semana) no tenían empleo y estaban disponibles para trabajar. Abarca tanto a (i) aquellos trabajadores/as que se quedaron sin empleo por despido o renuncia (cesantes), cuanto (ii) a quienes se incorporan por primera vez al mercado de trabajo (trabajadores nuevos). Se refiere solo a la población económicamente activa (PEA).

⁴ INEC

Sobre la pobreza en relación con los NBI establece a un hogar como pobre si presenta una de las siguientes condiciones, o en situación de extrema pobreza si presenta dos o más de las siguientes condiciones.

De la información levantada en la parroquia, las condicionantes 2 y 3, se detallan en el diagnóstico de vivienda e infraestructura originando NBI cercano al 93%.

1.6. Población Económicamente Activa (PEA) de la parroquia

La PEA en El Dorado cuyas edades se establecen entre 10 años y menores de 65 edad en la cual las personas están en condiciones de trabajar es de 1147 personas que equivalen a 66% de la población total en edad de trabajar y un 19.64% que equivale a aproximadamente a 328 personas que no están en edad de trabajar, lo que nos refleja una tasa de dependencia económica cercana al 52.4% de la población total.

Como siguiente etapa del análisis de la PEA en la parroquia de El Dorado, se observa que la principal actividad económica es la agricultura que alcanza un 64% de la población total de la parroquia, la diferencia se reparte entre fuerza laboral para las compañías petroleras un 7%, trabaja en el sector público 4% y se observa 3% de la población que genera algún tipo de negocio no vinculado a la agricultura.

Tabla 5 PEA de El Dorado

Población Económicamente Activa (PEA) de El Dorado.

PARROQUIA	Población	Población Económicamente Activa (PEA)	Asalariados en la PEA	Trabajadores asalariados agrícolas en la PEA agrícola	Trabajadores manufactureros en la PEA	Trabajadores públicos en la PEA	Trabajadores no asalariados del sector terciario de la PEA	Promedio de años de escolaridad de la PEA	Participación femenina en la PEA	Población Económicamente Inactiva (PEI)
El Dorado en Números	1913	1147	180	1049	0	66	0	3	651	486
%	100%	70%	11%	64%	0%	4%	3%		40%	30%

Fuente: INEC-2010 Año: 2011
Elaboración: Equipo Técnico

CAPITULO II. DIAGNÓSTICO DE LA PARROQUIA

2.1. Sistema Ambiental

2.1.1. Recurso Agua

2.1.1.1. Identificación de Aguas Superficiales:

El Dorado cuenta con una extensión aproximada de 0.033 km² de aguas represadas.

Drenajes: El Dorado cuenta con una extensión aproximada de 140 km de Drenajes

Cuenca Hidrográfica:

El territorio de El Dorado se encuentra constituido en su extensión total por la Cuenca del Río Napo, con una superficie aproximada de 131.26 km², los ríos Curiyacu y Jandiyacu configuran dos microcuencas con extensiones aproximadas de 35 km², y 22km² respectivamente.

Tabla 6 Cuencas Hidrográficas

CUENCA	SUBCUENCA	MICROCUENCA	SUPERFICIE (km ²)
Napo	Curiyacu	Río Curiyacu	35
	Jandiyacu	Río Jandiyacu	22

Fuente: visita de campo, cartografía IGM
Elaborado: Equipo técnico.

2.1.1.2. Problemática asociada al agua

De los talleres participativos se determinaron los principales focos de contaminación

Tabla 7 Problemas asociados al agua

Nombre Quebrada - Cuerpo Hídrico	Evidencia de Contaminación	Factor
Río Napo	Erosión acelerada rivera	Velocidad excesiva Deslizadores
	Diesel en el cauce del río	Gabarras y deslizadores
	Disminución vida silvestre	Diesel y Aceite Hidráulico
	Aguas Servidas	Comercialización ilegal
	Aceite Hidráulico	Dragado
COMENTARIO	<ol style="list-style-type: none"> 1. Derrames de petróleo y agua de formación a través de toda la parroquia. 2. En la Comunidad San Vicente existe excedente de contaminación petrolera, dándose a notar en las pozas de crudo que se encuentran rebosando petróleo. 3. Contaminación por parte del botadero de basura en el km 9 4. Comunidad La Paz existen causas graves de daños ambientales como agua y aire. 5. Derrames de petróleo en el Río Coca que afectan a las orillas del río Napo que es su limite parroquial. 	

Fuente: visita de campo, cartografía IGM
Elaborado: Equipo técnico.

2.1.2. Geología y Geomorfología

De acuerdo a la Geología y geomorfología en la Parroquia El Dorado se encuentran las unidades geomorfológicas siguientes:



Tabla 8 Unidades Geomorfológicas.

CODIGO	DESCRIPCIÓN	Ha	%
C2	Colinas medianas	1321,80	92,78%
Fv5	Terraza indiferenciada	102,87	7,22%

Fuente: SIGAGRO-2011
Elaborado: Equipo técnico.

Tabla 9 Ocupación Superficial de Áreas Ambientalmente Prioritarias. Parroquia El Dorado. Enero 2011

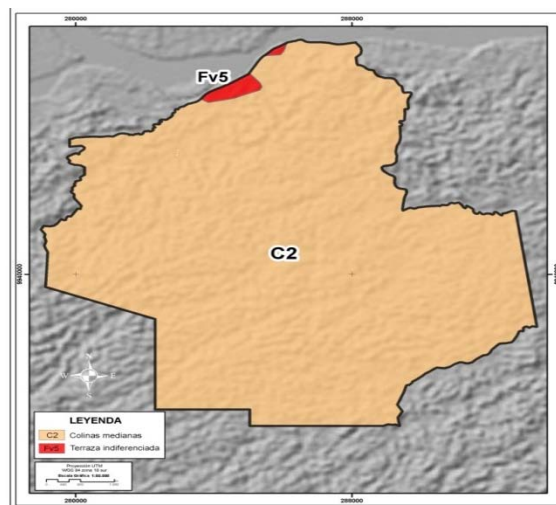
Tipo de Uso	ha	%*
Bosque Natural	9.349	75%
Área Intervenido	3.154	25%
*Superficie Total parroquial:	12.503	100%

Fuente: SIGAGRO

2.1.4. Amenazas Naturales

Se determinó la ubicación y delimitación indicativa en el territorio de áreas del mismo que presentan una situación de amenaza por eventos naturales y socio ambientales (inundación, avalancha, deslizamiento, sismo, erupción volcánica)⁷; se tomaron en cuenta áreas que ocupan la superficie parroquial propensas a inundaciones por desbordamiento de ríos ó fuertes precipitaciones y con susceptibilidad alta a erosión según la memoria técnica del Uso de Suelo del Sistema de Información para el Agro (SIGAGRO), siendo estas las principales amenazas naturales identificadas en la zona.

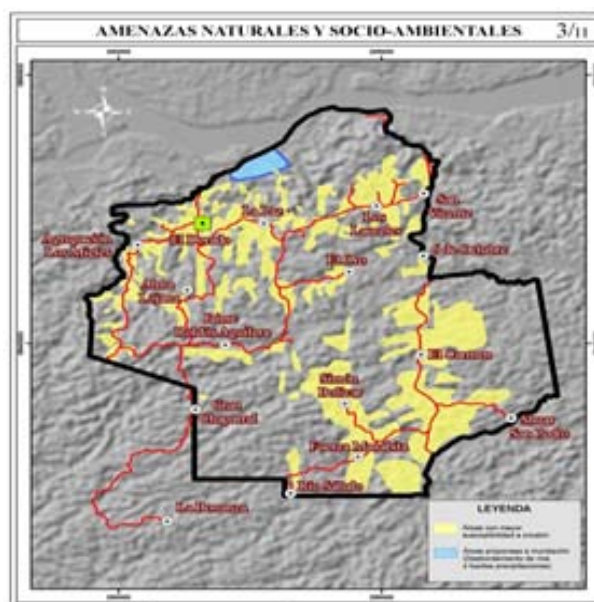

a. Inundación

Es la ocupación por parte del agua de zonas que habitualmente están libres de ésta, bien por desbordamiento de ríos y por lluvias torrenciales o deshielo, o mares por subida de las mareas por encima del nivel habitual o por avalanchas.

b. Erosión

Resulta de la incorporación y el transporte de material por un agente dinámico, como el agua, el viento ó el ser humano. La erosión es uno de los principales actores del ciclo geográfico. Los suelos amazónicos tienen una muy baja capacidad de retención de los nutrientes, que se originan de la descomposición de la materia orgánica. En consecuencia, cuando se destruye el bosque (tala y quema) los suelos producen por un corto periodo (2 a 3 años) y pierden su fertilidad, porque es interrumpido el

⁷SENPLADES. Guía de contenidos y procesos para la formulación de planes provinciales de desarrollo y ordenamiento territorial. Quito, Febrero 2010.

reciclaje de los nutrientes y los que existen (cenizas y materia orgánica) son lavados por las intensas lluvias.

Hay formas de conservar y recuperar los nutrientes en un suelo y mantener su fertilidad entre otras tenemos:

- Dejar crecer nuevamente el bosque en los suelos empobrecidos y reponer el ciclo de nutrientes, a través de prácticas de alternancia entre cultivos y barbecho forestal.
- Realizar cultivos con la mayor cobertura forestal posible (prácticas agroforestales) para mantener un reciclaje de nutrientes lo más eficiente posible.
- Aportar continuamente fertilizantes sintéticos, lo que resulta impracticable en muchas zonas por la distancia y los altos precios, además de la falta de capital para su adquisición.

En base a la información de SIGAGRO, el cuadro 1 determina la ocupación superficial de cada área en estudio y su respectivo porcentaje con respecto a la superficie total parroquial:

Tabla 10 Ocupación Superficial de Áreas Amenazas Naturales y Socioambientales. Parroquia El Dorado. Enero 2011

TIPO DE AMENAZA	ha	%*
Áreas propensas a inundación	128,5	4%
Áreas con moderada susceptibilidad a erosión	3154	93%
*Superficie Total parroquial:	3.382,50	100%

Fuente: SIGAGRO
Elaboración: Equipo Técnico

2.1.5. Características Climatológicas

2.1.5.1. Características Generales

- **Altitud:** desde 246 a 340 m.s.n.m.
- **Clima:** Megatérmico Lluvioso.
- **Temperatura:** Se registrar una temperatura promedio mensual constante de 26,5 °C
- **Precipitaciones:** La parte norte cercana al río Napo registra un promedio de precipitaciones anuales superior a los de 3.000 mm, mientras el resto del territorio parroquial registra una precipitación promedio de 2.500 mm anual
- **Zonas de Vida:** Según Cañadas se observan una zona de vida en la parroquia.
- Bosque Húmedo tropical

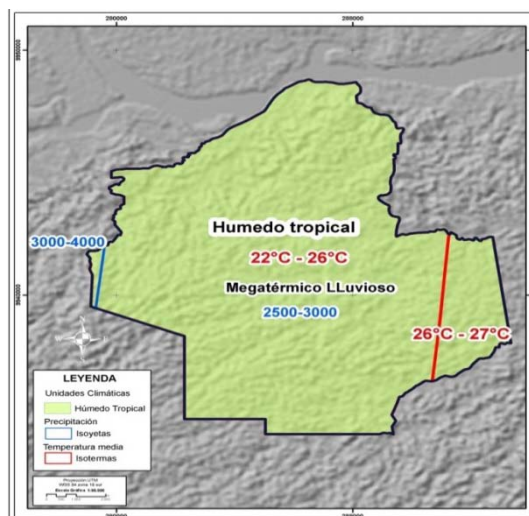

2.1.6. Riesgos.

Los riesgos potenciales en El Dorado se localizan junto a los lugares por donde encontramos los oleoductos y los derrames del petróleo. Los de origen antrópicos como las vías y la velocidad de los conductores.

Además tenemos el riesgo provocado por el relleno sanitario que según se observa existe fallas en el manejo de los residuos sólidos.

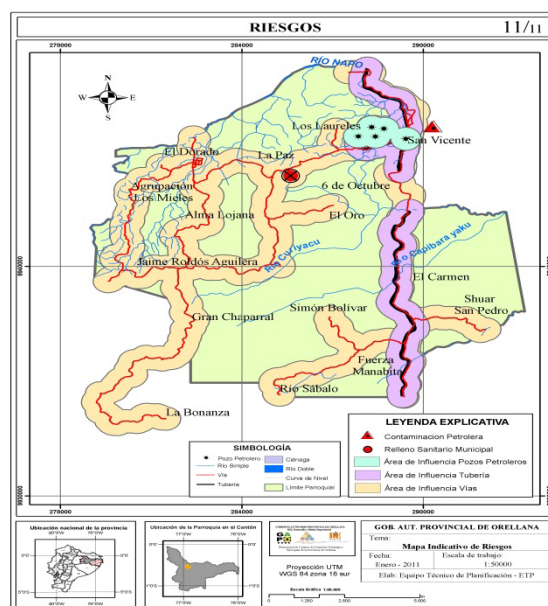

2.1.6.1. Identificación de riesgos generados en el territorio

Tabla 11 Problemática en relación a los riesgos

ASENTAMIENTOS	PROBLEMÁTICA		
	Sector	Factor	Influencia
Cabecera parroquial de el Dorado	Km. 3 al 14 de la vía Coca – Auca Zona de Riesgo Centro poblado el Dorado Comunidad La Paz, Los Laureles, San Vicente, 6 de Octubre, El Carmen	Exceso de velocidad en vía asfaltada	Alta

Fuente: Trabajo de Campo Año:2011.
Elaboración: Equipo Técnico.

2.2. Sistema Económico productivo

El sistema productivo de El Dorado se asocia con las cadenas productivas que en el territorio se ejecutan y se encuentran distribuidas en todo el territorio parroquial.

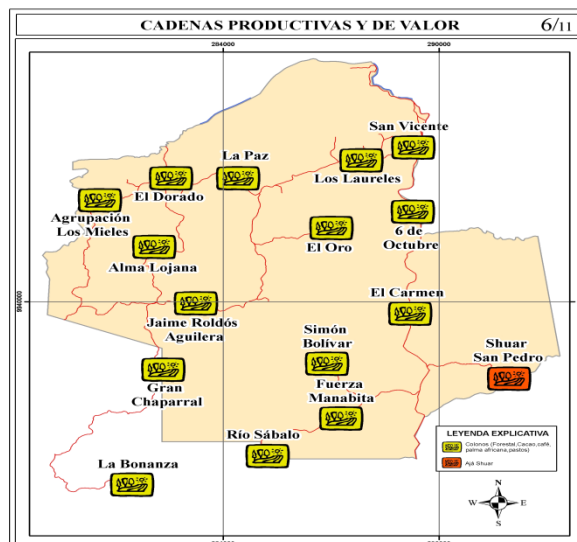

2.2.1. Actividades económicas

Según las actividades productivas ejecutadas en la Parroquia el Dorado la actividad de mayor impacto es la agricultura, pese a una condición de suelo de baja calidad los agricultores obtienen cosechas productivas.

En el siguiente cuadro se observa la distribución del trabajo en esta parroquia:

Gráfico 5 Distribución de la Población por actividad económica

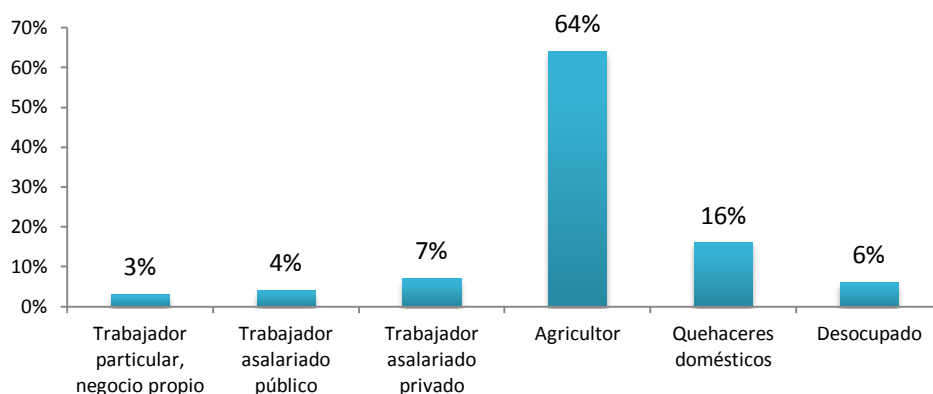

Según el cuadro anterior el 64% de la población dedica su tiempo a las labores de campo, el 16% a labores de casa, el 7% es trabajador asalariado privado, el 6% está en la desocupación, el 4% trabajador asalariado público y el 3% trabajador particular con negocio propio.

Las actividades económicas de relevancia en esta parroquia son las siguientes:

Tabla 12 Actividades y Productos Agroproductivos

Actividades Productivas	Tipo de Producción o cultivos	Rendimiento Ha.	Principales mercados de comercialización
Agrícolas	Café	12qq	Coca, Sto. Domingo de los Colorados
	maíz	50 qq	Coca
	Cacao	4-5 qq	Coca, Sto. Domingo de los Colorados
	Arroz	25 qq	Autoconsumo
	Yuca		Autoconsumo
Pecuarios	Bovinos de carne	0,25 UBA/Ha/Año	Coca
Aves de Corral	Gallinas de campo		Coca, Autoconsumo
	Pollos de carne		Coca
Piscicultura	Tilapia	1200 Kg	Coca
	Cachama	1500 Kg.	Coca

Fuente: Consulta a Representantes de Gobiernos Parroquial. Año: 2011
Elaboración: Equipo Técnico.

2.2.1.1. Turismo.

En la parroquia el Dorado se practica el turismo local hace más de 25 años sin embargo no es una actividad muy desarrollada pese a su cercanía a la capital provincial.

Tabla 13 Atractivos Turísticos de La Parroquia

Atractivo Turístico (Nombre)	Ubicación	Tipo de turismo (actividad turística, cultural, ecológica, gastronómica, etc.)	Origen de turistas (Local, nacional y extranjero)	Tipo de administración (Comunitaria, pública, privada, mixta)
EXISTENTES				
La Isla del Amor	Vía Auca Km.5, margen derecho vía los Mieles.	Complejo Recreativo	Nacionales	Privada
Pointbol	Cabecera Parroquial	Complejo recreativo	Nacionales	Privada
POTENCIALES				
Polideportivo	Cabecera Parroquial	Complejo Recreativo	Nacionales	Pública
Zoológico el Venado	Km 9	Complejo Atractivo	Nacionales y Extranjeros	Pública

Fuente: GAD-Dorado Año:2011.
Elaboración: Equipo Técnico.

2.2.2. Artesanías.

Dentro de la Parroquia en el sector de Shuar San Pedro se dedican a producir artesanías y además cuentan con una orquesta de música tradicional:

Tabla 14 Artesanías

Comunidad	Tipo de Artesanía	Materia Prima utilizada	Mercados
Shuar San Pedro.	Artesanía en Fibra	Chambira, Piquigua, Balsa y Semillas	Coca

Fuente: GAD-Dorado Año: 2011.
Elaboración: Equipo Técnico.

2.2.2.1. Microempresas.

La Microempresa más importante y reconocida en el Dorado es Café Montañita, la cual produce café procesado en forma artesanal de buena calidad

Hay una empresa llamada AROMA SOL Y CAFÉ que se dedica a la compra-venta y procesamiento de productos Agrícolas dando beneficios a los pobladores.

En la parroquia El Dorado existen 4 carpinterías:

Taller de Carpintería Castillo Hermanos ubicada en el km 5 Vía el Auca
Taller Madesa ubicada KM 5 vía Auca
Propiedad del Taller Jacinto Verduga ubicado Km 5 vía Los Mieles
Propietario Lupercio Ayala ubicado Km 5

Tabla 15 Microempresas

Tipo de Empresa
Transformación y Comercio
Café Montañita, localizada en la vía Auca K.17, pertenece a la Comunidad el Carmen. Con el Apoyo del Municipio de Orellana y El GAPO se construyó la Planta Física
Aroma y Sol, compra-venta-procesamiento de productos agrícolas.
Caja de Ahorro y Crédito San José realiza créditos a sus socios para fomentar el desarrollo de la población

Fuente: GAD-Dorado Año: 2011.
Elaboración: Equipo Técnico.

2.2.2.2. Minas y Petróleo

Dentro de la parroquia el Dorado la explotación predominante

Tabla 16 Explotación Minera

Materiales que se explotan	Ubicación	Situación (legal, no legalizada)	Tipo explotación (Artesanal, industrial, otras)
Petróleo	Km 12 Los Laureles (pozos culebras 8, 5, 3, 4)	Lo Administra Petroproduccion	Industrial
	Km 14 San Vicente (pozos culebras 1, 2, 6,7,9,10,11,13,) (pozos Yulebras 2,8)	Lo Administra Petroproduccion	Industrial

Fuente: GAD-Dorado Año:2011.
Elaboración: Equipo Técnico.

2.2.2.3. Organización de la producción

Tabla 17 Organización de la producción

NOMBRE	ACTIVIDAD	UBICACIÓN
FOCAO	Agroindustria del Arroz	Km.3 de la vía Auca.

Fuente: GAD-Dorado.
Fecha: 2011.

Pese a que en el Dorado existen varias organizaciones dedicadas a la producción existen problemas entre los más relevantes tenemos:

- Baja nivel de asociatividad.
- Desorganización.
- Canales de comercialización inadecuados.
- Antivalores dentro de las organizaciones.
- Débil infraestructura productiva.
- Vías de comunicación en mal estado afectan a la comercialización
- Baja conectividad hace que el sector productivo se menos competitivo.

Las organizaciones existentes en la Parroquia son:

- Asociación La Fortuna de cunicultores ubicado en el Km 24 vía Auca Comunidad El Carmen.
- Centro de Acopio ubicado en el Km 7 vía Auca perteneciente a los productores de Café y Cacao.
- Asociación de Ganadores El Dorado.

2.2.2.4. Infraestructura de Apoyo a la Producción

Tabla 18 Infraestructura de Apoyo a la Producción

Infraestructura existente	Capacidad	Estado de la infraestructura	Administración	Cobertura	Ubicación
Centros de acopio		Buena de Hormigón			Km 7
Centros de procesamiento					
Piladora de la FOCAO					
Mercados					
Camal					

Fuente: GAD-Dorado. Año: 2011.
Elaboración: Equipo Técnico.

Según el cuadro anterior el Dorado dispone escasa infraestructura de apoyo a la producción.

2.2.2.5. Identificación de cadenas productivas

En la parroquia El Dorado, se realizan varias actividades productivas de las cuales la más importante se menciona a continuación:

La comunidad Shuar mantiene el sistema de producción en aja para la alimentación de la familia, con un promedio de ¼ de hectárea y con cultivos de plátano, piña, camote, papa china, caña, yuca, maya, maíz, blanco y algunas plantas medicinales como el tabaco o la yaguasca. Existen otros cultivos importantes como el caso del maíz, café y cacao.

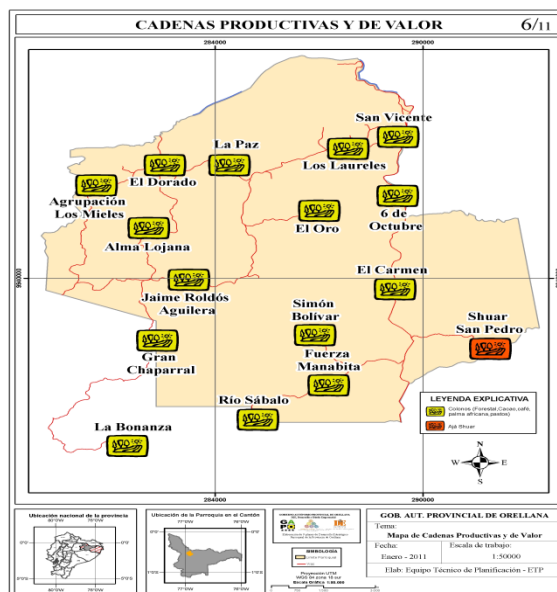

La Población mestiza productos que se comercializan son el Maíz dos siembras por año, el Café una cosecha y el Cacao una vez por año, el lugar para la comercialización en El Dorado es la feria libre de los domingos en el Coca.

Los actores que intervienen en los eslabones de las cadenas antes indicadas tenemos:

- Los proveedores de insumos que se localizan en Coca y Loreto.
- Los productores locales.
- Los intermediarios que son comerciantes
- Los transportistas.
- Los propietarios de los centros de acopio.

2.2.2.6. Ahorro crédito e inversión

En la parroquia no existen de entidades financieras, las personas deben salir a Coca, Loreto o sacha a gestionar recursos económicos para solventar sus gastos e inversiones. Existe la Caja de Ahorro y Crédito San José realiza créditos a sus socios para fomentar el desarrollo de la población.

2.3. Sistema social y cultural

La distribución política de la parroquia está conformada por 16 comunidades de las cuales se presenta un asentamientos de origen étnico Shuar.

Tabla 19 Comunidades y habitantes

Comunidades	Habitantes	%
Total	1913	100%
Cabecera Parroquial	460	24%
Comunidad Las Mieles	150	8%
Comunidad La Paz	320	17%
Comunidad Los Laureles	160	8%
Comunidad San Vicente	100	5%
Comunidad El Carmen	160	8%
Comunidad Rio Sábalo	80	4%
Pre Cooperativa Alma Lojana	28	1%
Pre Cooperativa Jaime Roldós	145	8%
Pre Cooperativa Gran Chaparral	40	2%
Pre Cooperativa El Oro	40	2%
Pre Cooperativa Fuerza Manabita	20	1%
Comunidad 6 de Octubre	110	6%
Pre Cooperativa Simón Bolívar	40	2%
Comunidad Shuar San Pedro	60	3%

Los mayores asentamientos humanos como lo demuestra el Grafico 3, se encuentran en las comunidades: La Paz 15%, El Dorado ⁸ 21% y la Comunidad Las Mielas con un 17% de la población Total de la Parroquia.

La población Mestiza comprende el 97% de los habitantes la parroquia El Dorado

El 3% de los habitantes son de origen Shuar actualmente habitan en tierras comunitarias de la zona Sur-Oeste de la parroquia en la comunidad San Pedro Shuar.

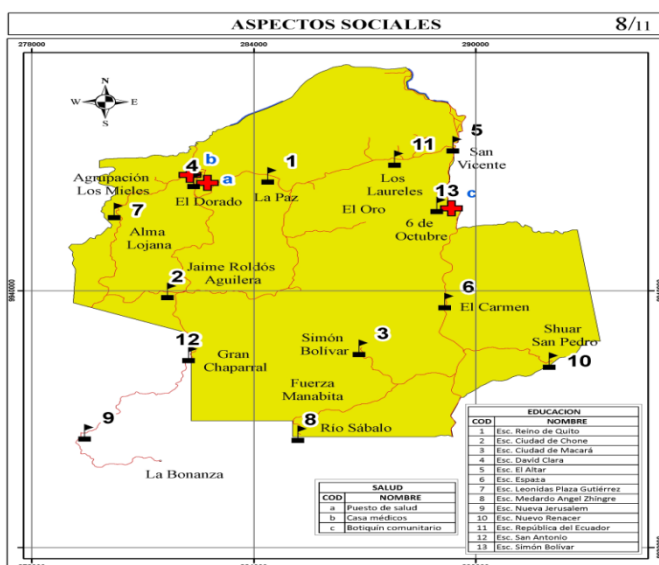

2.3.1. Educación

Para poder realizar un análisis cercano a la realidad parroquial, es menester definir dos conceptos claves para el desarrollo de tan importante actividad de la comunidad, de ésta manera analizaremos brevemente el concepto de *Territorio Rural* y el concepto de *Sistema de Educación* con el propósito de generar un conjunto objetivo de variables, dimensiones e indicadores que permitan evaluar el proceso educativo de manera objetiva y verificable en la parroquia.

Desde esta perspectiva definiremos para este análisis:

Sistema Educativo: Podríamos definirlo como un subsistema social en él que se establece un proceso mediante el cual una sociedad puede retransmitir e interiorizar de forma eficaz y operativa en las nuevas generaciones, el conjunto de conocimientos y valores cuya asimilación da como resultado unas actitudes y comportamientos en esas nuevas generaciones, para que éstas, mediante su integración social, reproduzcan, repongan y aun mejoren el sistema social y su orden.

La complicada situación de las parroquias y su relación con el territorio caracterizado por limitaciones en lo que respecta a accesibilidad, transporte, seguridad, economía y tiempo, obligan a generar estrategias de tipo integral, contra la tendencia a realizar intervenciones en el territorio de manera sectorial, ignorando deliberadamente las demás responsabilidades y problemáticas que confluyen en la solución de los problemas que enfrenta la comunidad parroquial rural.

⁸ Cabecera Parroquial el Dorado

De esta manera, el sistema educativo parroquial rural debería entenderse como el sistema social, que dispone la parroquia para producir y reproducir su cultura, y asegurar su permanencia en el tiempo, la cual desafortunadamente en aproximadamente 42 años ha logrado perpetuar los niveles de pobreza y limitación que observamos en la actualidad.

Algunas de las variables que se detectaron en el sistema educativo de la parroquia El Dorado se muestran a continuación:

a. Educación Población:

La Parroquia El Dorado presenta una tasa de analfabetismo según el censo 2010 de un 5 % una tasa de analfabetismo funcional de alrededor del 32% , con una escolaridad promedio de 5 años de estudio aprobados en una institución formal.

Gráfico 6 Caracterización Educación El Dorado (%)

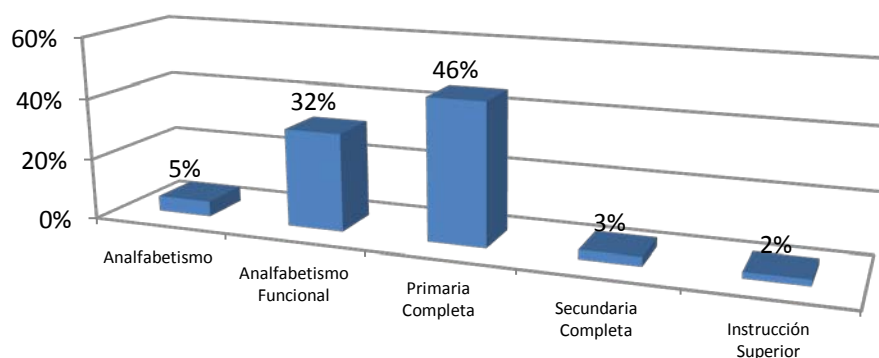

Fuente: AMIE 2009 - 2010, SIISE 2010
Elaboración ETP

En este sentido, la Parroquia El Dorado presenta una tasa de Primaria Completa de 46%, es decir que el 46% de las personas mayores de 12 años han terminado con su educación general básica, lo que refleja la baja tasa de analfabetismo en esta parroquia; sin embargo, los niveles que alcanza la tasa de Secundaria Completa es de apenas un 3%, originado probablemente por deserción del sistema educativo, lo que corrobora la alta tasa de analfabetismo funcional en la parroquia que alcanza un 32%.

Siguiendo la misma tendencia, se observa que, la tasa de instrucción superior no son alentadores porque del total de personas mayores de 24 años solo han tenido acceso a educación superior un 2% de población, dejando claro la escasa oferta de instrucción superior en la región amazónica y lo complicado del acceso a la oferta de este tipo de enseñanza en la cabecera cantonal.

Tabla 20 Caracterización Educación El Dorado

Indicador	Tasa Porcentual	Años
Analfabetismo	5%	> 15
Analfabetismo Funcional	32%	> 15
Primaria Completa	46%	> 12
Secundaria Completa	3%	>18
Instrucción Superior	2%	>24
Escolaridad en años	5	> 24

Fuente: AMIE 2009 - 2010, SIISE 2010

Elaboración: Equipo Técnico

b. Cobertura y Acceso:

Fundamentalmente, dado el escaso desarrollo económico de la parroquia, es el Estado mediante el Ministerio de Educación y las misiones religiosas, las que se han hecho cargo del tema educativo; así, la cantidad de instituciones educativas en la parroquia alcanza un total de 9, registradas por el Ministerio de Educación, de educación Educación General Basica. En resumen existen 14 docentes para cumplir con la educación de 274 alumnos en la parroquia. Como se observa en el gráfico. De lo antes anotado, se verificó en campo que se incrementaron a 7 escuelas unidocentes y 5 Regulares.

Tabla 21 Instituciones, Docentes y Alumnos por nivel educativo y sostenimiento; de Educación Regular AMIE 2009 2010

Niveles	Sostenimiento	Instituciones	Docentes	Alumnos
Educación General Básica	Fiscal	12	14	274
	TOTAL	9	14	274

Fuente: AMIE-2009

Elaborado: Equipo Técnico

Dado el modelo del sistema educativo, se estima la insuficiencia de personal docente calificado y motivado para realizar la labor docente. Se observa además, la necesidad de mecanismos de carácter público que asegure el acceso de los estudiantes que terminan la enseñanza secundaria al nivel superior, debido a los bajos niveles de desarrollo de esta etapa de la formación de los individuos.

Gráfico 7 Instituciones, Docentes y Alumnos por nivel educativo y sostenimiento; de Educación Regular

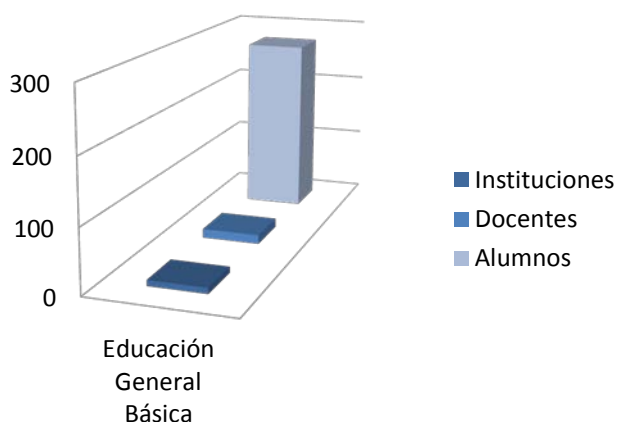

Por otro lado, en lo que a género se refiere, se observa una disminución de las brechas de acceso a la educación por temas de género alcanzando cerrando la brecha entre hombres y mujeres del total de la población en edad de acceso a la educación. Como se observa en la tabla 22 y el gráfico .

Tabla 22 Alumnos de Instituciones Educativas Escolarizadas de Educación Regular por nivel educativo y género

NIVELES	HOMBRES	MUJERES	TOTAL
Educación General Básica	137	137	274
TOTAL	137	137	274

Fuente: AMIE 2009 – 2010
Elaboración ETP

Gráfico 8 Alumnos de Instituciones Educativas Escolarizadas de Educación Regular por nivel educativo y género

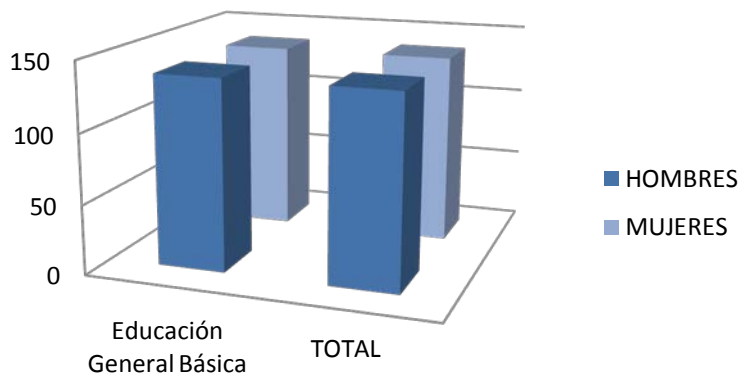

En la Parroquia El Dorado, dado su fuerte porcentaje de población mestiza, se muestra una importante tendencia de alumnos en el subsistema de educación hispano, alcanzando un 99,98% del total de los alumnos de la parroquia como se observa en la tabla 23.

Tabla 23 Alumnos de Instituciones Educativas Escolarizadas de Educación Regular por nivel educativo, género y jurisdicción Hispana

NIVELES		HOMBRES	MUJERES	TOTAL
Educación Básica	General	135	133	268
TOTAL		135	133	268

Fuente: AMIE 2009 - 2010

Por otra parte, el Subsistema de Educación Bilingüe concentra el 0.02% de los alumnos de la parroquia.

c. Infraestructura:

Dada las particularidades del territorio, el alto grado de dispersión, las barreras naturales, las inversiones que se realizan a nivel de infraestructura educativa tienen un carácter básico y emergente.

En la totalidad de las construcciones de infraestructura educativa predomina el uso de cemento, adoquines, hierro y zinc con suelos de hormigón, sin cobertura adicional, como se observa en la fotografía, el transitar de los alumnos origina un polvillo de cemento que origina problemas respiratorios a los alumnos, el techo sin ningún tipo de aislamiento, ni térmico ni auditivo, origina inconvenientes en el proceso educativo debido a las altas temperaturas en la época seca y al ruido incesante e intolerable originado por la lluvia en el techo de zinc.

La dotación de servicios básicos es precaria debido fundamentalmente a la inexistencia de sistemas de saneamiento básico a nivel parroquial.

En lo que respecta a la infraestructura complementaria, es decir, Casas de profesores y servicios sanitarios, la Parroquia El Dorado presenta un alto grado de precariedad debido fundamentalmente a el escaso apoyo de la comunidad para su conservación.

Sobre las áreas de esparcimiento y cultura física de las 12 instituciones educativas ubicadas en la parroquia, 5 requieren la adecuación, mantenimiento y construcción de infraestructura de esta naturaleza.

Con respecto a infraestructura de seguridad, todas las instituciones educativas requieren la construcción de cerramientos y áreas de seguridad para los estudiantes.



ESCUELA REINA DE QUITO – COMUNIDAD LA PAZ DE OCTUBRE



ESC. SIMON BOLIVAR –COM 6



ESC, REPUBLICA DEL ECUADOR – COM LOS LAURELES



ESC.EL ALTAR.- COM SAN VICENTE



ESC.LEONIDAS PLAZA G. – COM. LOS MIELES



ESC.CIUDAD DE CHONE – COM JAIME ROLDOS



ESC.ESPAÑA COM EL CARMEN



ESC SAN ANTONIO – COM EL CHAPARRAL



ESC ANGEL ZHINGRE-COM RIO SABALO



ESC.CIUDAD DE MACARA – COM SIMON BOLIVAR



ESC. DAVID CLARK. – COMUNIDAD EL DORADO



d. Suministros y Materiales.

La totalidad de instituciones de la parroquia, requiere de la dotación de material didáctico actualizado, materiales e insumos, libros de texto, y demás implementos.

e. Equipamiento:

Las 12 instituciones educativas y 2 bilingües, localizadas en la parroquia, requieren la implementación de laboratorios de internet con equipos de impresión, scaners y pizarras de tiza líquidas.

2.3.2. Identidad cultural

En el Dorado no existe identidad cultural muy marcada, la mayoría de habitantes son de origen externo y los habitantes Shuar de san Pedro de igual manera son migrantes.

2.3.3. Organizaciones y tejidos sociales

Tabla 24 Organizaciones y tejidos sociales.

Nombre de la organización	Función	Observaciones
Asociación de Mujeres San José.		

En este caso el tejido social no es muy fuerte. Sin embargo también existe organizaciones como:

Liga Deportiva Barrial Parroquial Los Laureles
 Clubes Jurídicos
 Oriente Sporting
 Unión de Artesanos
 Libertador

2.3.4. Población de atención prioritaria

En El Dorado existen 67 personas que presentan discapacidad física que al momento son atendidas por las brigadas médicas Manuela Espejo que son parte de un Programa nacional de atención a las personas que presentan discapacidad.

Tabla 25 Vulnerabilidad

TIPO DE VULNERABILIDAD	POBLACION APROXIMADA	OBSERVACIONES
Discapacidad física	67 personas	Existe atención por las entidades gubernamentales, campaña Manuela Espejo.

Fuente: GAD- Dorado Año: 2011
 Elaboración: Equipo Técnico.

2.3.5. Grupos étnicos / composición étnica

La población Mestiza comprende el 97% de los habitantes la parroquia El Dorado

El 3% de los habitantes son de origen Shuar actualmente habitan en tierras comunitarias de la zona Sur-Oeste de la parroquia en la comunidad San Pedro Shuar.

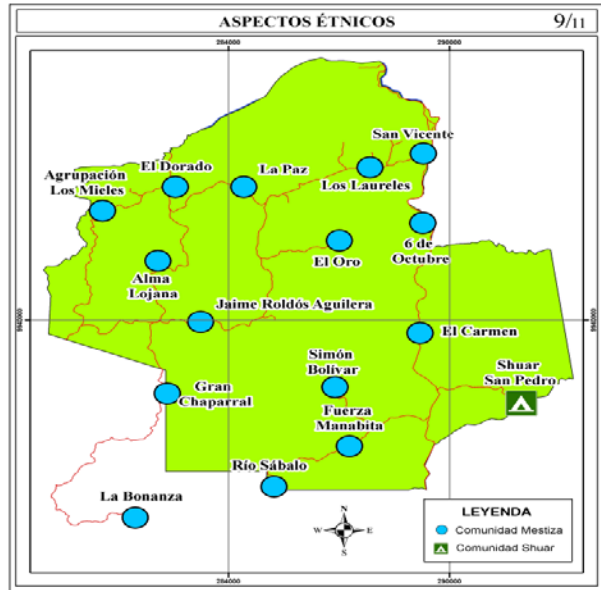

2.3.6. Movilidad de la población (migración)

Los desplazamientos de las familias y personas de la Parroquia El Dorado son con dirección a COCA donde la mayoría trabaja o establece relaciones de comercio.

La migración de población externa casi no existe.



2.4. Sistema de asentamientos humanos

Los asentamientos humanos de la Parroquia El Dorado son a lo largo y ancho del territorio.

Mapa 3 Asentamientos Humanos Parroquia el Dorado

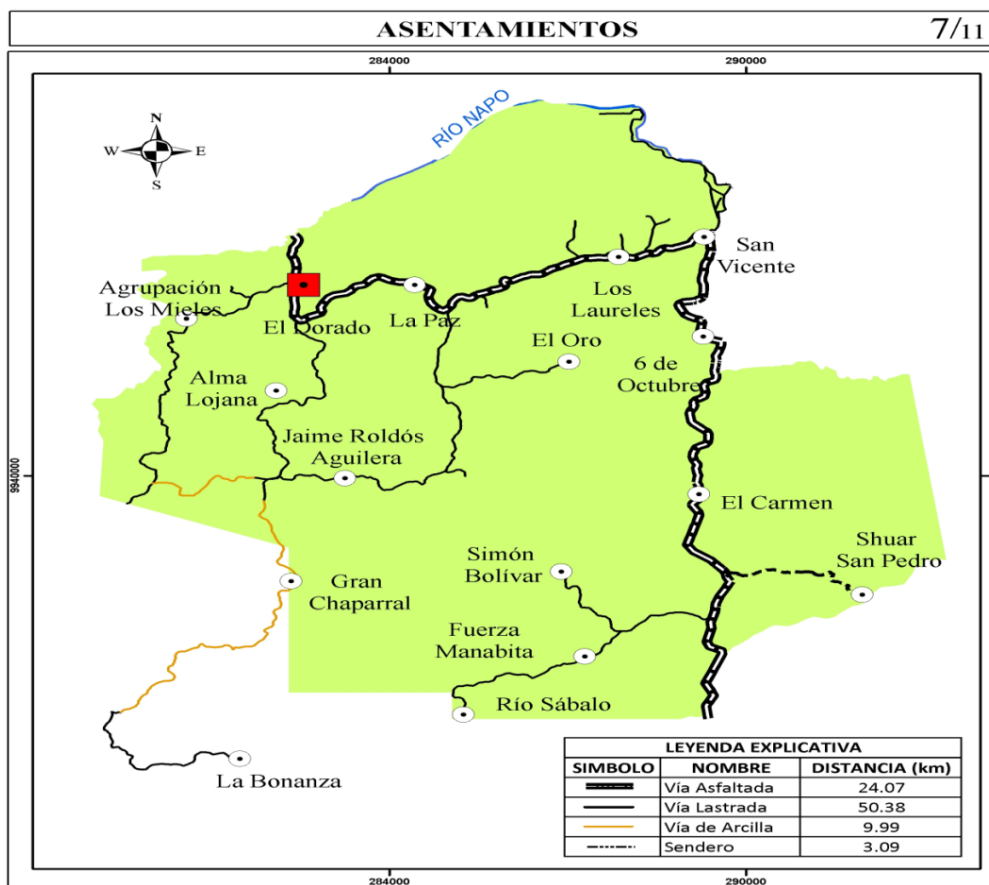

2.4.1. Distribución espacial de la población

Tabla 26 Proyección de población de las parroquias

PARROQUIA	POBLACIÓN TOTAL		TASA DE CRECIMIENTO	PROYECCIÓN DE LA POBLACIÓN			
	2001	2010		2011	2015	2020	2025
Dorado	1850	1.950	3,5%	1957	1984	2019	2055

Elaboración: Equipo Técnico. 2011

Gráfico 9 Habitantes en el Dorado

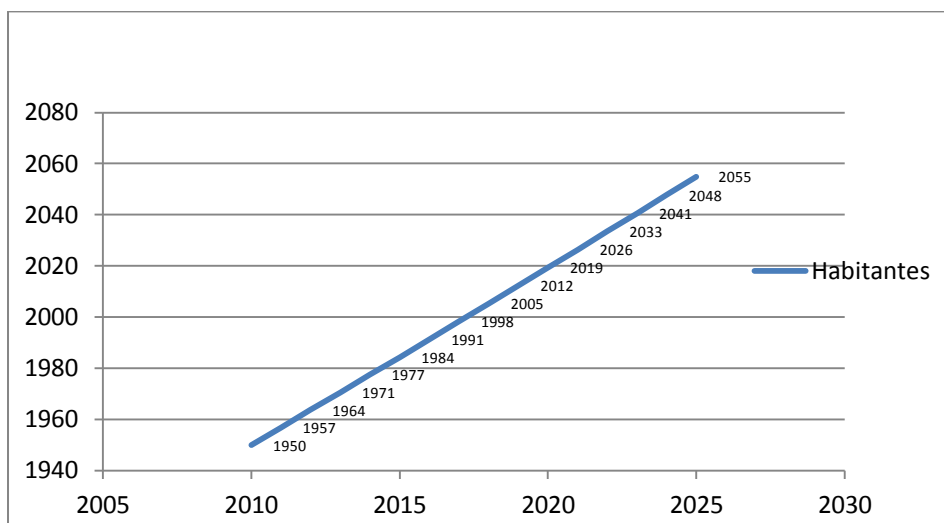

De acuerdo a la gráfica anterior se observa un crecimiento ascendente de la población en esta parroquia.

Tabla 27 Densidad Poblacional.

PARROQUIA	SUPERFICIE EN Km2	POBLACIÓN 2010	DENSIDAD Hab./Km2	PROYECCIÓN DE LA DENSIDAD POBLACIONAL		
				2015	2020	2025
Dorado	131	1950	15	15	15	15,7

Fuente: Datos de Censo 2010.

Elaboración: Equipo Técnico.

Según la tabla anterior la densidad población en habitantes por kilómetro cuadrado para el año 2010 es de 15 habitantes por kilómetro cuadrado, para los años siguientes se nota un leve aumento en la densidad llegando al año 2025 a 16 habitantes/Km², si comparamos a nivel nacional esta tasa de densidad es realmente baja.

2.4.2. Asentamientos humanos y situación legal.

En el territorio de la parroquia el Dorado hallamos los asentamientos humanos siguientes:

Tabla 28 Comunidades de El Dorado.

Comunidades	Legalizados	
	SI	NO
Cabecera Parroquial	•	
Comunidad Las Mieles	•	
Comunidad La Paz	•	
Comunidad Los Laureles	•	
Comunidad San Vicente	•	
Comunidad El Carmen	•	
Comunidad Rio Sábalo	•	
Pre Cooperativa Alma Lojana	•	
Pre Cooperativa Jaime Roldós	•	
Pre Cooperativa Gran Chaparral	•	
Pre Cooperativa El Oro	•	
Pre Cooperativa Fuerza Manabita	•	
Comunidad 6 de Octubre	•	
Pre Cooperativa Simón Bolívar	•	
Comunidad Shuar San Pedro	•	

Elaborado: Equipo Técnico 2011.

2.4.3. Acceso de la población a la vivienda

La población que actualmente habita en la Parroquia según el INEC 2010 es de 1.950 personas, sin embargo según la información de campo levantada para la construcción del presente plan existe en el Dorado 3221 personas, de las cuales cerca del 15% habitan en El Dorado que es la cabecera parroquial, esta población ha dado origen a 573 hogares, que habitan en algo menos de 516 viviendas.

Del estado de la Vivienda.

Según los diagnósticos participativos y la información procesada del SIISE y el MSP, se ha determinado que un 63% de las viviendas se encuentran en condiciones regulares, y una tasa importante cercana al 8% de las viviendas presenta condiciones malas como se observa en la Grafica 9.

Para definir los criterios de Buena, Mala y Regular se definieron ponderaciones considerando el estado de las paredes, el techo, el piso etc. De los talleres participativos, estos datos tienen un alto índice de subjetividad dada la naturaleza de la pregunta, pero sirven para generar una idea general de las condiciones en las que desarrollan sus actividades diarias las familias de la parroquia.

Tabla 29 Estado de la vivienda

BUENA	REGULAR	MALA
123	325	42

Fuente: SIISE, Visitas Terreno, Talleres Participativos
Elaboración: ETP

Gráfico 10 Estado de La Vivienda

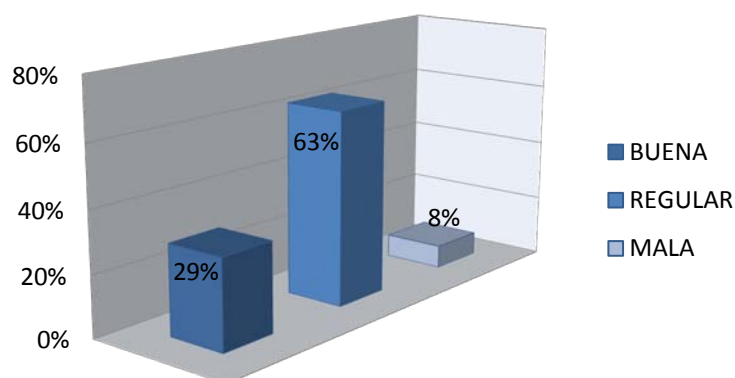

2.4.4. Infraestructura y acceso a los servicios básicos

En el siguiente cuadro analizamos la cobertura de los servicios a nivel de comunidades:

Tabla 30 Cobertura de servicios básicos

Comunidades	Observaciones
-------------	---------------

Cobertura de servicios (%)						
	Agua para consumo humano	Alcantarillado (Sistema de aguas servidas)	Recolección desechos sólidos	Energía Eléctrica	Alumbrado público	
Cabecera Parroquial	90	50	90	90	90	No existe cobertura telefónica
Comunidad Las Mieles	0	0	0	70	70	No existe cobertura telefónica
Comunidad La Paz	90	0	90	70	70	No existe cobertura telefónica
Comunidad Los Laureles	50	0	80	80	70	No existe cobertura telefónica
Comunidad San Vicente	50	0	90	80	80	No existe cobertura telefónica
Comunidad El Carmen	0	0	0	0	0	No existe cobertura telefónica
Comunidad Rio Sábalo	0	0	0	0	0	No existe cobertura telefónica
Pre Cooperativa Alma Lojana	0	0	0	0	0	No existe cobertura telefónica
Pre Cooperativa Jaime Roldós	0	0	0	0	0	No existe cobertura telefónica
Pre Cooperativa Gran Chaparral	0	0	0	0	0	No existe cobertura telefónica
Pre Cooperativa El Oro	0	0	0	0	0	No existe cobertura telefónica
Pre Cooperativa Fuerza Manabita	0	0	0	0	0	No existe cobertura telefónica
Comunidad 6 de Octubre	0	0	0	0	0	No existe cobertura telefónica
Pre Cooperativa Simón Bolívar	0	0	0	0	0	No existe cobertura telefónica
Comunidad Shuar San Pedro	0	0	0	0	0	No existe cobertura telefónica

Fuente: GAD-Parroquial Dorado-2011.

Elaborado: Equipo Técnico.

De los servicios básicos que reciben las comunidades descritas anteriormente se puede advertir que 4 comunidades disponen de agua entubada, el 50% de la cabecera parroquial dispone de sistema alcantarillado y las demás comunidades carecen de dicho servicio, la recolección de desechos sólidos llega a 4 comunidades, el servicio de energía eléctrica y alumbrado público solo en las cinco comunidades que se encuentran al filo de la vía principal.

2.4.5. Infraestructura y acceso a servicios sociales de salud y educación

Según la imagen anterior en El Dorado existen 12 instituciones educativas distribuidas a nivel de las comunidades, esto es un buen aporte a la formación del talento humano, a continuación se describe la característica y el inventario de las infraestructuras, en cuanto a puestos de salud tenemos 3.

Mapa 4 Aspectos sociales Parroquia el Dorado

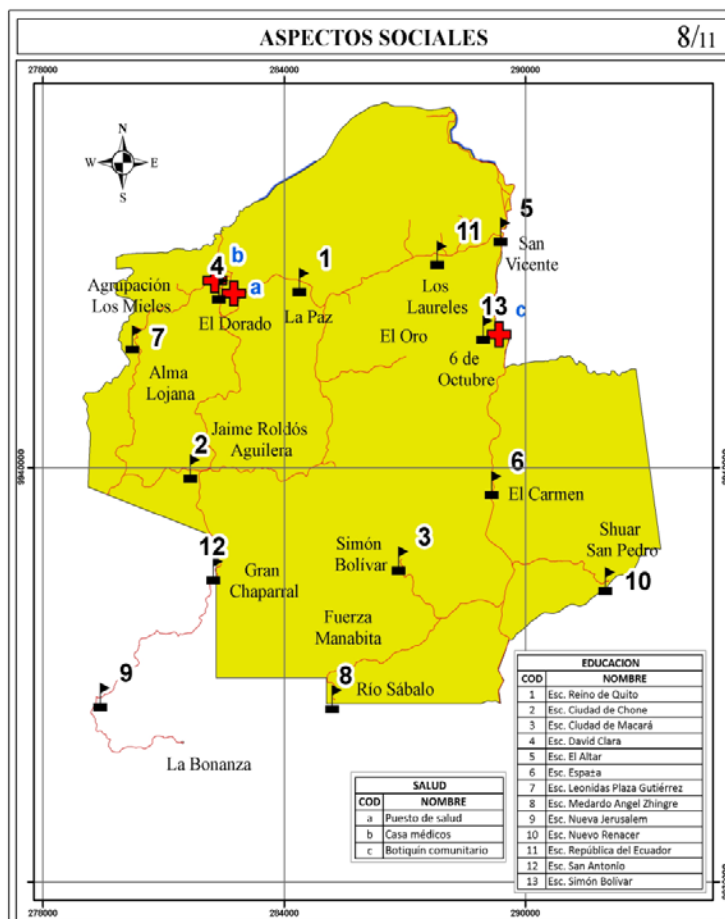

a. Infraestructura de Salud.

Sobre infraestructura de salud tenemos:

Tabla 31 Infraestructura de Salud

UBICACIÓN	PUESTO	SUBCENTRO	CENTRO	PARTICULARES	OTROS
El Dorado	El Dorado	-	-	-	Botiquín Comunitario

Fuente: GAD-Dorado Año:2011
Elaboración: Equipo Técnico

Actualmente cuenta el Subcentro con médicos, enfermeras, equipos e instrumentos. Existe deficiencia de medicinas para odontología y medicina general.

b. Infraestructura educativa

Tabla 32 Infraestructura Educativa.

N° Nivel / Nombre	(*)Sostenimiento	Alumnos			Prof	Aulas			Servicios			Bat. sanitarias			Infraestructura										Equipamiento										
		Total	Hombres	Mujeres		Total	Total (actual)	Buenas	Condiciones deficientes	Faltan	Agua potable	Electricidad	Teléfono	Total (actual)	Buenas	Condiciones deficientes	Faltan	Local	Área administrativa	Vivienda maestro.	Vivienda conserje	Espacios verdes	Patio cívico	Canchas	Juegos infantiles.	Cocina	Comedor estudiantil	Cerramiento	Biblioteca	Laboratorios	Talleres	Computadoras	DVD	Internet	
1	David Clark	F	95	56	39	14	5	4	1	6	0	1	0	6	0	6	4	p	0	0	0	1	1	1	0	0	0	0	0	0	0	0	0	0	0
2	Ciudad de Chone	F	7	2	5	1	1	1	0	0	0	0	0	0	0	0	p	0	0	0	0	0	0	0	0	0	0	0	0	0	0	0	0	0	
3	San Antonio	F	13	7	6	1	1	0	0	5	0	0	0	0	0	0	p	0	0	0	0	0	0	0	0	0	0	0	0	0	0	0	0	0	
4	Reino de Quito	F	103	94	49	13	6	6	0	6	0	1	0	1	1	0	2	p	0	0	0	1	1	1	0	0	0	0	0	0	0	0	1	0	0
5	República del Ecuador	F	28	14	14	2	1	0	1	2	0	1	0	1	0	1	p	0	1	0	1	1	1	0	1	1	0	0	0	0	0	0	1	0	0
6	Altar	F	11	7	4	1	2	1	1	1	0	1	0	1	0	1	p	0	1	0	0	0	0	0	0	0	0	0	0	0	0	0	0	0	0
7	Simón Bolívar	F	20	7	13	1	3	1	2	1	0	1	0	1	1	0	1	p	0	0	0	1	0	0	0	0	0	0	1	0	0	0	0	0	0
8	España	F	12	6	6	2	1	1	0	1	1	1	0	2	0	2	1	p	0	1	0	0	0	0	0	0	1	0	0	0	0	0	0	0	0
9	Nuevo Renacer	F	18			1	1	0	1	1	0	0	0	0	0	0	p	0	0	0	0	0	0	0	0	0	0	0	0	0	0	0	0	0	0
10	Ángel Shingre	F	14	8	6	1	1	0	1	1	0	1	0	0	0	1	P	0	1	0	1	0	0	0	0	0	0	0	0	0	0	0	0	0	0
11	Ciudad de Macara	F	7	4	3	1	1	1	0	0	0	0	0	1	0	0	0	0	1	0	0	0	0	0	0	0	0	0	0	0	0	0	0	0	0
12	Leónidas Plaza Gutiérrez	F	15	8	7	1	1	1	0	0	0	0	0	0	0	0	0	0	0	0	0	0	0	0	0	0	0	0	0	0	0	0	0	0	0

(*) Sostenimiento: F= fiscal, PL= particular laico, PR= particular religioso, FM= fisco misional, M= municipal

(**) Local: P= propio, A= arrendado, C= prestado o en comodato

La Parroquia El Dorado presenta una tasa de analfabetismo según el censo 2001 de un 5 % como se observa en la Gráfico 5 y una tasa de analfabetismo funcional de alrededor del 32% como se observa en el Tabla 7, con una escolaridad promedio de 5 años de estudio aprobados en una institución formal.

En este sentido, la Parroquia El Dorado presenta una tasa de Primaria Completa de 46%, es decir que el 46% de las personas mayores de 12 años han terminado con su educación general básica, lo que refleja la baja tasa de analfabetismo en esta parroquia; sin embargo, los niveles que alcanza la tasa de Secundaria Completa es de apenas un 3%, originado probablemente por deserción del sistema educativo, lo que corrobora la alta tasa de analfabetismo funcional en la parroquia que alcanza un 32%.

Siguiendo la misma tendencia, se observa que, la tasa de instrucción superior no son alentadores porque del total de personas mayores de 24 años solo han tenido acceso a educación superior un 2% de población, dejando claro la escasa oferta de instrucción superior en la región amazónica y lo complicado del acceso a la oferta de este tipo de enseñanza en la cabecera cantonal.

Tabla 33 Caracterización de la Educación en El Dorado

Indicador	Tasa Porcentual	Años
Analfabetismo	5%	> 15
Analfabetismo Funcional	32%	> 15
Primaria Completa	46%	> 12
Secundaria Completa	3%	>18
Instrucción Superior	2%	>24
Escolaridad	5	> 24

2.4.6. Equipamiento urbano

En cuanto al equipamiento urbano los resultados son los siguientes:

Tabla 34 Equipamiento Urbano.

EQUIPAMIENTO	NÚMERO	UBICACIÓN
Casas comunales	5	Gran Chaparral, Jaime Roldós, La Paz, San Vicente, El Carmen.
Canchas deportivas	4	Cabecera parroquia. La Paz, Los Laureles, Chaparral
Canchas de uso múltiples	5	Cabecera parroquial, La Paz, Laureles, San Vicente, El Carmen.
Terminal terrestre		
Albergue jóvenes		
Centro de Atención al Adulto Mayor		
Orfanato		
Centro educación especial		
Farmacias		
Bibliotecas públicas	1	Casa Parroquial.
Centro de Desarrollo Infantil		
Bomberos		
Cines		
Museos		
Estadio	1	
Coliseo		
Parques		
Parques infantiles		
Piscinas públicas		
Baterías Sanitarias Públicas		
Lavanderías públicas		
Capilla	6	Cabecera Parroquial, La Paz, San Vicente, 6 de Octubre, El Carmen y Simón Bolívar
Cementerio	2	Km.. 9 y 17
Mercado		
Centro de Faenamiento		

En esta parroquia existe como equipamiento canchas deportivas y casas comunales, es decir existe una concentración en la cabecera parroquial. Del análisis se puede observar una alta deficiencia de equipamiento.

2.4.7. Seguridad y convivencia ciudadana

En toda la parroquia no existe equipamiento e infraestructura y fuerza pública para garantizar la seguridad ciudadana.

2.5. Sistema de movilidad, energía y conectividad

Mapa 5 Sistema de movilidad, energía y conectividad, parroquia El Dorado

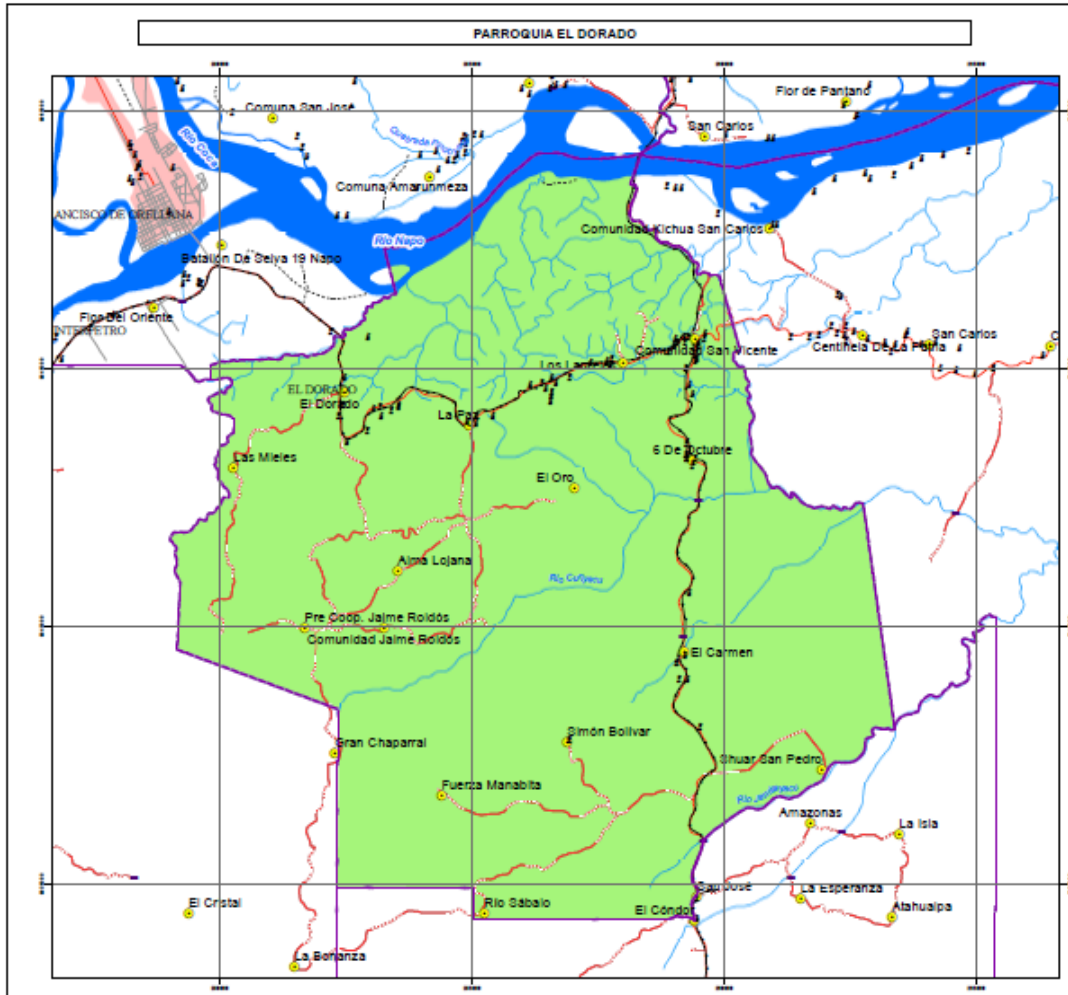

2.5.1. Redes viales y de transporte

2.5.1.1. Inventario vial de la parroquia

Tabla 35 Inventario vial de parroquia El Dorado

Tipo	Acabado	Estado	Longitud Km
Carretera pavimentada 2 o más vías	Asfalto	Bueno	24,09
Carretera sin pavimentar angosta	Lastre	Regular	33,34
Carretera sin pavimentar angosta	Lastre	Malo	0,34
Carretera sin pavimentar angosta	Tierra	Malo	7,89
Camino de verano	Tierra	Malo	0,53
TOTAL			62,49

Fuente: GAPO Año: 2011
Elaboración: Equipo Técnico

2.5.1.2. Señalización y seguridad vial

A nivel parroquial la señalización en la vía principal es deficiente.

2.5.1.3. Sistema de transporte

El principal medio de transporte hacia la parroquia es el motorizado donde se ocupan; buses y taxis de alquiler, además existe muy bajo número de vehículos particulares.

La cobertura del transporte es a nivel de la cabecera parroquial que es durante las 05:00 hasta las 18:00 hacia las comunidades rurales donde la transportación es difícil.

2.5.1.4. Sistemas de energía y conectividad

Tabla 36 Cobertura telefónica en la parroquia

BARRIO	CNT	claro	MOVISTAR	COBERTURA DE INTERNET	EQUIPAMIENTO	RED ELECTRICA	OBSERVACIONES
Cabecera Parroquial		✓	✓			✓	
Chaparral		✓	✓			✓	
La Paz		✓	✓			✓	
San Vicente		✓	✓			✓	
Shuar San Pedro		✓	✓				
Simón Bolívar		✓	✓				
Fuerza Manabita		✓	✓				
El Oro		✓	✓				
Las Mieles		✓	✓			✓	
Laureles		✓	✓			✓	
El Carmen		✓	✓			✓	
Río Sábalo		✓	✓			✓	
Alma Lojana		✓	✓			✓	
Jaime Roldós		✓	✓			✓	
Anexo El Dorado		✓	✓			✓	
Seis de Octubre		✓	✓			✓	

Fuente: GAD-Dorado-2011
Elaborado: Equipo técnico.

Según el cuadro anterior el 100% de las comunidades tienen cobertura de telefonía celular, en internet es nula. En cuanto a cobertura de energía eléctrica el 71% dispone de servicio de energía eléctrica.

2.6. Sistema Político Institucional

2.6.1. Actores sociales

Tabla 37 Actores sociales de la parroquia

Actor social	Actividad que cumple	Intereses con el territorio	Limitaciones del actor	Potencialidades del actor
Gobierno Provincial	Bienes y Servicios Orientados al Desarrollo Local	Desarrollar la Economía	Buena coordinación	Disponibilidad de Fondos Públicos, capacidad de Gestión.
Gobierno Municipal	Servicios Básicos	Dotar de Infraestructura Básica	Baja cobertura	
Gobierno Parroquial	Bienes y Servicios Orientados al Desarrollo Local ,Servicios Básicos	Desarrollar la Economía, Infraestructura Básica	Bajo presupuesto	Capacidad de Gestión del Presidente del GAD.
Organizaciones territoriales				
Organizaciones funcionales				
Instituciones gubernamentales				
Tenencia Política	Seguridad Ciudadana	Armonizar el desarrollo social		
Instituciones educativas				
Escuelas Hispanas	Educación	Promover el Desarrollo	Infraestructura Inadecuada e insuficiente	
Centros o Subcentro de salud				
Empresa privada				
Movimientos sociales				

Fuente: GAD-Dorado Año:2011
Elaboración: Equipo Técnico

2.6.2. Relación actores social – gestión local

La parroquia no mantiene proyectos estratégicos.

Tabla N°. 38. Proyectos Estratégicos.

Proyectos Estratégicos	Actores	Impactos		Posibles Conflictos
		Positivos	Negativos	

Fuente: GAD-Dorado Año:2011
Elaboración: Equipo Técnico

2.6.3. Instrumentos de gestión

Como instrumentos de gestión en la Parroquia El Dorado se utiliza una planificación en base a necesidades, hasta el momento no se ha contado con el PDOT⁹ mismo que se lo está haciendo con la participación ciudadana, al carecer de este instrumento no se ha establecido herramientas de medición de las actividades de los gobernantes.

2.6.3.1. Participación ciudadana

A nivel de la parroquia existen comunidades as cuales son actores territoriales muy importantes y con ellos se ha trabajado desde muchos años atrás en mecanismos de participación ciudadana.

Como parte de un proceso que lleva más de 6 años a nivel de la parroquia se realiza el proceso de participación ciudadana en la elaboración de los presupuestos participativos a nivel del Gobierno provincial y Gobierno Municipal.

2.6.3.2. Capacidad de gestión del Gobierno Parroquial.

Este Gobierno Parroquial gracias a su gestión cuenta con una buena planta física de dos planta y de hormigón armado, dentro de ella encontramos oficinas funcionales dotadas de servicios básicos.

Las oficinas cuentan con equipamiento tecnológico de calidad y acceso permanente al Internet. Pese a tener equipos de informática carecen de licencias de los software.

⁹ Plan de Desarrollo y Ordenamiento Territorial

2.6.3.3. Gestión del conflicto

El GAD-El Dorado dentro de su capacidad de Gestión tiene gran facilidad de resolución de conflictos sociales los cuales se los maneja en reuniones ampliadas con los actores del territorio y finalmente se firman actas y acuerdos los cuales hasta la presente fecha se han cumplido.

2.6.3.4. Control, veeduría y rendición de cuentas

Como mecanismo de control social dentro de la parroquia se programa una vez por año el evento de la rendición de cuentas de sus gobernantes, en este espacio los actores sociales se enteran de los resultados y proponen nuevas acciones conjuntas entre gobernante y gobernados.

2.6.3.5. Alianzas público - privada

Dentro del territorio existen empresas privadas no fijas, la mayoría de ellas son de prestación de servicios petroleros, con ellas se establece alianza para que estas empresas ocupen la mano de obra local además de contribuir con obras básicas destinadas a cubrir necesidades de las comunidades mestizas además de las Comunidad Shuar.

CAPITULO III. DIANÓSTICO ESTRATÉGICO.

3.1. Diagnóstico Estratégico.

Para efecto de realizar el diagnóstico estratégico se utilizó la herramienta conocida como el FODA, mismo que ayuda a analizar el ámbito interno y externos de la parroquia.

3.2. Descripción de problemas.

Tabla 38 Descripción de los problemas parroquiales

Causa	Efecto	Posible Solución
Pobreza y bajo desarrollo local	Baja economía local	Formación del Personal Técnico y Administrativo del GAD gestión de recursos del 12% de la explotación petrolera Elaborar el Plan de Desarrollo Económico Local Formación masiva y permanente de productores agropecuarios
Baja capacidad de gestión del GAD de la parte Administrativa del GAD.		
Escasos recursos económicos para inversión.		
Ausencia de infraestructura productiva.		
Incipiente Desarrollo Local.		
Producción agropecuaria no planificada.		
Baja escolaridad.		
Suelos de baja calidad	Ambiente contaminado	Formación permanente en Educación Ambiental Aplicar la norma legal de uso y ocupación del territorio para mitigar el incremento de la frontera agrícola Gestión ante Municipio de Orellana
Contaminación		
Baja Cultura Ambiental Urbana.		
Incremento de la frontera agrícola.		
Baja Cobertura de Servicios Básicos.	Salud Pública en constante amenaza por enfermedades	Gestión ante Municipio de Orellana e Instituciones
Mínima cobertura de Servicios de Agua Potable y Alcantarillados	Nivel de educación de baja calidad	Gestión ante Municipio de Orellana e Instituciones
Infraestructura escolar y salud en mal estado	Mínima cobertura de la conectividad, comunicación y vialidad	Gestión ante el CNT y GAPO Gestión ante GAPO Gestión ante el GAPO
Baja conectividad de la Cabecera con las comunidades rurales.		
Vías Rurales en mal estado.		
Incipiente cobertura de la conectividad	Bajo nivel de compromiso social de los actores sociales	Capacitación el formación de lideres integradores
Conflictos sociales políticos		
Líderes locales de comunidades con mínima capacidad de gestión.		
Incidencia negativa de líderes políticos de diversas tendencias.		

3.3. FODA parroquial de El Dorado

Tabla 39 FODA

AMBITO INTERNO		AMBITO INTERNO	
FORTALEZAS	DEBILIDADES	OPORTUNIDADES	AMENAZAS
<ol style="list-style-type: none"> 1. Vía principal en buen estado. 2. Cercanía de la cabecera Provincial Electrificación de comunidades y Cantonal. 3. Gente Trabajadora. 4. Yacimientos Petroleros 	<ol style="list-style-type: none"> 1. Contaminación 2. Baja Cultura Ambiental Urbana 3. Baja Cobertura de Servicios Básicos. 4. Baja conectividad de la Cabecera con las comunidades rurales. 5. Baja capacidad de gestión del GAD de la parte Administrativa del GAD. 6. Escasos recursos económicos para inversión. 7. Vías Rurales en mal estado 8. Ausencia de infraestructura productiva 9. Incremento de la frontera agrícola 10. Pobreza y bajo desarrollo local 11. Producción agropecuaria no planificada 12. Baja escolaridad. 13. Conflictos sociales políticos 14. Incipiente Desarrollo Local 15. Incidencia negativa de líderes políticos de diversas tendencias. 16. Mínima cobertura de Servicios de Agua Potable y Alcantarillados 17. Infraestructura escolar y salud en mal estado 18. Incipiente cobertura de la conectividad 19. Líderes locales de comunidades con mínima capacidad de gestión. 20. Suelos de baja calidad 21. Pobreza por NBI 22. Pobreza por bajos ingresos económicos 	<ol style="list-style-type: none"> 1. Gobierno Provincial 2. Utilidades del 12% de la explotación petrolera 3. Gobierno Municipal. 4. Constitución Política 5. Ministerios. 6. Empresa Petroamazonas 	<ol style="list-style-type: none"> 1. Empresas petroleras y las malas prácticas de extracción de petróleo. 2. Cambio Climático. 3. Presencia de intermediarios de productos agropecuarios reducen ingresos de productores

3.4. Competitividad.

Tabla 40 Competitividad

VENTAJAS COMPARATIVAS	VENTAJAS COMPETITIVAS
<ol style="list-style-type: none"> 1. Cercanía de la cabecera Provincial y Cantonal. 2. Vía principal en buen estado. Yacimientos Petroleros. 3. Gente Trabajadora 4. Electrificación de comunidades Yacimientos Petroleros 	<ol style="list-style-type: none"> 1. Capacitación y asistencia técnica permanente a productores agropecuarios 2. Comercialización Asociativa Mejoramiento de los sistemas de producción agropecuaria 3. Crear red de comercialización con infraestructura productiva Organizaciones sociales con gran capacidad de asociatividad 4. Recuperación de microcuencas hidrográficas 5. Diversificación agroproductiva 6. Fomentar y fortalecer centros turísticos 7. Mejoramiento vial rural 8. Ejecución de caminatas ecológicas 9. Plan de Desarrollo Económico Local 10. Apertura para la construcción de Infraestructura de Educación Superior

3.5. Líneas Estratégicas

Tabla 41 Líneas Estratégicas

LINEAS ESTRATÉGICAS	OBJETIVOS ESTRATÉGICOS INSTITUCIONALES	PROGRAMA
Talento Humano competitivo	Capacitar a Talento Humano de la Parroquia	Desarrollo Humano
Fomento de la economía y productividad	Mejorar las condiciones económicas parroquiales	Economía y Producción
Ambiente Limpio	Mejorar la Condición Ambiental	Ambiente y salud
Movilidad, Energía y Conectividad	Fortalecer la Movilidad, Energía y Conectividad como elementos articulados al Desarrollo Local	Vialidad Rural
Organización Territorial y Asentamientos Humanos	Planificar los asentamientos humanos	Desarrollo y Organización Territorial
Cultura y Sociedad	Fortalecer la cultura local	Cultura y Desarrollo

3.6. Articulación de Objetivos Territoriales.

Tabla 42 Articulación de Objetivos Territoriales

PLAN DEL BUEN VIVIR		GOBIERNO PROVINCIAL		GOBIERNO PARROQUIAL			
Auspiciar la igualdad, cohesión e integración social	X	Planificar el Desarrollo Provincial y Ordenamiento Territorial de forma articulada con todos los niveles de Gobierno.	x	Capacitar a Talento Humano de la Parroquia	x		
Mejorar las capacidades de las y los ciudadanos	X			Mejorar las condiciones económicas parroquiales	x		
Aumentar la esperanza de vida							
Promover un medio ambiente sano y sostenible, y garantizar el acceso a agua, aire y suelo seguro	X	Fortalecer la cultura de la Planificación participativa instituyendo la transparencia, rendición de cuentas y control social.	x	Mejorar la Condición Ambiental	x		
Garantizar la soberanía nacional y auspiciar la integración latinoamericana							
Garantizar un sustento (trabajo) sostenible, justo y digno	X	Alcanzar un desarrollo endógeno sostenible, equitativo e integrador que abra oportunidades para la inserción socio-económica, fortaleciendo las capacidades de los individuos, sin alterar su cultura, identidad y ambiente	x	Fortalecer la Movilidad, Energía y Conectividad como elementos articulados al Desarrollo Local	x		
Incrementar los espacios de encuentro común	X						
Garantizar los derechos colectivos							
Fomentar el acceso a la justicia							
Garantizar el acceso a participación pública-política	X	Generar alianzas estratégicas y sinergias que mejoren la: salud, educación, cultura, vivienda, vialidad, investigación tecnológica, empleo y reactivación productiva, que permita ser un territorio competitivo y reconocido.	x	Planificar los asentamientos humanos	x		
Auspiciar el desarrollo local, la competitividad y la sostenibilidad macroeconómica	X					Revitalizar la identidad y cultura parroquial	x
Recuperar el rol regulador y redistribuidor del Estado en la economía y en el desarrollo territorial							

3.7. Visión Parroquial.

El Dorado en el año 2025, Se convertirá en una Parroquia, Agrícola, Ganadera, Turística, Productiva y competitiva, que se preocupa de la Conservación de su diversidad Ambiental, Ordenada y que brinda servicios de calidad a sus Habitantes, que fomenta la Participación ciudadana en la toma de decisiones y la construcción del buen vivir.

3.8. Misión parroquial.

El Gobierno Parroquial Descentralizado de El Dorado es una entidad trabaja por el desarrollo de sus comunidades, aplica un modelo de gestión transparente y participativa.

CAPITULO IV. ORDENAMIENTO TERRITORIAL

4.1. Visión Provincial

Orellana del 2025, es una sociedad unida por colectivos comunes de progreso, una provincia de oportunidades, motivo de inspiración de actuales y futuras generaciones, ícono nacional e internacional de procesos de desarrollo participativo concertado e inclusivo, modelo innovador de desarrollo humano, económico y sostenible, con una organización territorial que conserva, preserva y respeta: la cultura, la identidad, el patrimonio inmaterial, la tradición y el equilibrio ambiental; promoviendo la competitividad local con Equidad, Justicia y Solidaridad.

4.2. Escenario Actual

BIOFÍSICO – ASENTAMIENTOS HUMANOS.

La presión demográfica sobre el uso de los recursos naturales determina su utilización y el agotamiento es significativo debido a que existe un crecimiento de la población. En la parroquia se cuenta con 2 campos petroleros y una estación, la influencia de estas facilidades petroleras se pueden sentir sobre el territorio de la parroquia. Se identifican concesiones mineras asociadas a minas de materiales pétreos.

La creación de zonas agrícolas y potreros disminuyen la biodiversidad, alteran el ecosistema, generan contaminación antrópica. En la parroquia existe un aumento paulatino de las actividades agrícolas.

La creación de nuevos espacios de desarrollo humano (crecimiento de los centros poblados), determina una necesidad de satisfacer necesidades por servicios básicos (agua potable, alcantarillado, vialidad, comunicación, energía eléctrica, educación y salud). En la parroquia existen varias de poblaciones que no cuentan con servicios básicos apropiados, existiendo un paulatino crecimiento demográfico que demanda formas de subsistencia acordes a la época. El ambiente es contaminado por el vertido de agua servida sin ningún grado de tratamiento, lo cual además influye en las condiciones de salubridad de los pobladores.

Satisfacer las necesidades de los asentamientos humanos requiere del uso de los recursos naturales, como reducción de zonas agrícolas o naturales, explotación de materiales de construcción, intervención en el medio natural para construir la infraestructura necesaria, etc.

BIOFÍSICO – MOVILIDAD, ENERGÍA Y CONECTIVIDAD.

La creación de nuevas vías de comunicación provoca una fuerte intervención en el ambiente, como la fracturación de hábitat debido a la actividad petrolera, existiendo influencia de estas facilidades petroleras sobre el territorio de la parroquia.

La infraestructura vial, no cumple con la normativa técnica vigente, lo cual incide en la afectación al ambiente específicamente en la alteración del drenaje natural, provocándose así acumulación menores de agua, deslizamientos e inundaciones en época invernal principalmente, en varios tramos de las vías.

Actualmente la red vial ha sido desarrollada en función de las necesidades prioritarias de los primeros centros poblados formados por los colonos y la actividad petrolera, lo cual no responde a una red vial lógica entre cabeceras parroquiales y cantonales.

MOVILIDAD, ENERGÍA Y CONECTIVIDAD – ASENTAMIENTOS HUMANOS.

El análisis de la información recopilada en el territorio de la parroquia, refleja la existencia de un transporte público ineficiente, especialmente desde el punto de vista técnico, donde la desorganización y falta de información documentada, por parte de los actores involucrados es evidente.

En el territorio parroquial se cuenta con una señal limitada en lo referente a las telecomunicaciones, lo cual crea contratiempos a los habitantes al no poder comunicarse con la agilidad necesaria.

MOVILIDAD, ENERGÍA Y CONECTIVIDAD – BIOFÍSICO – PRODUCCIÓN.

En la parroquia existe presencia de actividad petrolera, se cuenta con varios campos petroleros los cuales se encuentran en explotación y se han producido derrames, lo cual se traduce en afectación al ambiente fruto de la actividad industrial. Se identifican concesiones mineras para la explotación de materiales de construcción principalmente.

Existe afectación al ecosistema debido a que la agricultura por su creciente aumento debido a las condiciones climáticas favorables y al crecimiento demográfico paulatino. Actualmente se desarrollan cadenas productivas de: arroz, cacao, café plátano, limón, palmito y malanga, las cuales requieren de mejores técnicas productivas sustentables.

Se deforesta y sobreexplota los árboles en algunos casos de bosque nativo, que se utilizan como materia prima (madera) para la industrialización y artesanía; se debe detener la tala de árboles, regulando los aprovechamientos forestales dando fuentes de empleo a la gente que se dedica a la explotación de la madera. Los atractivos turísticos poco aprovechados.

La comercialización productiva se hace a través de intermediarios; los pequeños productores, en estas transacciones pierden márgenes de utilidad. Existe, desempleo, por falta de organización comunal e institucional, así como por el nivel bajo de educación de la población. La explotación petrolera no genera fuentes de empleo sostenibles para los pobladores de la zona.

El deficiente sistema vial, no permite un adecuado transporte de productos, servicios y personas, lo cual afecta directamente a la dinámica económica de la zona. En general existe actividad petrolera, donde sus facilidades (vías), son utilizadas por las personas para creación de zonas agrícolas y ganaderas.

4.3. Modelo Actual Parroquial.

El modelo actual de la parroquia de El Dorado, cuenta con asentamientos humanos dispersos en forma desordenada y carente de servicios.

El problema de la vivienda se evidencia en los materiales utilizados en su construcción y la carencia de los servicios básicos, desmejorando la calidad de vida de sus habitantes. Además no hay un manejo correcto de los desechos sólidos, producidos por los asentamientos que producen más contaminación y por consiguiente la proliferación de enfermedades y plagas.

Actualmente se cuenta con una precaria infraestructura en salud y educación, la carencia de espacios de socialización y recreación para sus habitantes. La red vial no apoya el desarrollo productivo, las fuentes de empleo son escasas y el nivel de educación de la población es bajo.

Al existir comunidades cercanas a los límites parroquiales, existen indeterminaciones de parte de la población en relación a la Parroquia en la cual se ubica la mayor parte de las fincas, lo que en muchos de los casos se complica con la ausencia de títulos de propiedad sobre la tierra.

Tabla 43 Ventajas Comparativas y Competitivas.

VENTAJAS COMPARATIVAS	VENTAJAS COMPETITIVAS
BIOFÍSICO	
Recursos naturales no renovables.	Mayores controles ambientales de las actividades antrópicas que se desarrollan en el territorio parroquial.
Biodiversidad.	Conservación, investigación y documentación de la biodiversidad existente.
Fuentes hídricas	Manejo de cuencas y subcuencas.
ECONÓMICO	
Vocación de suelo agrícola	Conocimiento y utilización de cultivos alimenticios y medicinas ancestrales
Producción de productos de zona tropical	Semillas certificadas de arroz, cacao, café, palmito

VENTAJAS COMPARATIVAS	VENTAJAS COMPETITIVAS
Favorable ubicación geográfica,	y malanga
Experiencia en la adaptación de especies forestales demandadas por el mercado	Variedad climática
Idoneidad de condiciones climáticas y ambientales para el desarrollo de tilapias y truchas	Disponibilidad de tierras aptas para la reforestación;
Estructura empresarial fortalecida, mano de obra nacional calificada	Conocimientos productivos
Recursos mineros y petroleros	Reservas petroleras probadas
Capacidad de aprendizaje	Existencia de mercados
Oportunidades de enseñanza y formación de calidad	Capital Humano joven
Innovaciones de la organización	Buenas condiciones de trabajo
Dispone de una infraestructura básica de caminos	Promoción del cambio tecnológico
Disponibilidad de recursos turísticos	Producción de servicios ambientales como: agroturismo, la agro-diversión, el ecoturismo
	La ubicación cercana a la zona 2 en los dos grandes ejes de desarrollo: Francisco de Orellana - Quito; y, Francisco de Orellana - Tena
ASENTAMIENTOS HUMANOS	
Infraestructura vial interparroquial e intercomunal.	Sistema vial jerarquizado integrado a la red vial parroquial, cantonal y provincial.
Recursos naturales, recursos fluviales y fuentes de agua.	Estructura organizada de asentamientos poblados y fácil acceso a la cabecera cantonal.
Recursos agropecuarios y tierras productivas.	Ríos navegables como potenciales vías de comercialización y turismo.
Infraestructura de servicios básicos.	Disponibilidad de infraestructura fluvial y de puentes.
Equipamiento de educación, salud, culto y administración pública.	Energía eléctrica a través de la red nacional interconectada de servicio público.
	Dotación eficiente de agua potable y saneamiento a través de redes públicas.
	Tratamiento y aprovechamiento de los desechos sólidos.
	Asistencia técnica y financiera para el desarrollo de recursos agrícolas, forestales y turísticos.
	Infraestructura turística integrada a un sistema a nivel parroquial y cantonal.
	Programas de vivienda sustentable con el respaldo del MIDUVI.
	Equipamientos de educación, salud, recreación y administración pública integrados a una red a nivel cantonal.
	Cumplimiento de las normas de paso de oleoductos por centros poblados.
	Cumplimiento de las normas de protección de riberas de ríos, quebradas y taludes.

VENTAJAS COMPARATIVAS	VENTAJAS COMPETITIVAS
SOCIO CULTURAL	
Existencia de comunidades indígenas que mantiene tradiciones.	Fomento de la convivencia y respeto entre las diferentes culturas.
Diversidad de la población por su lugar de procedencia	Crear servicios de atención a grupos vulnerables (discapacidades, adultos mayores, etc.)
Servicios de atención a niños y niñas menores de 5 años	
POLÍTICO INSTITUCIONAL	
Contar con infraestructura, equipamiento y personal básico capacitado para la gestión del gobierno parroquial	Mejorar los conocimientos de los miembros del GAD sobre gestión pública y proyectos
Rendición de cuentas y presupuesto participativo	Trabajo en red mediante la coordinación interinstitucional
MOVILIDAD, ENERGIA Y CONECTIVIDAD	
Sistema Vial existente	Planificación de red vial expresa y arterial intercantonal e interparroquial, que permita el transporte de productos desde las fincas a los centros de consumo.
Transporte público ineficiente	Construcción y operación del sistema de transporte parroquial, intercantonal e interparroquial.
Limitada cobertura en telecomunicaciones	Eficiente servicio de telecomunicaciones en base a la construcción y operación de la infraestructura requerida.
Interrupciones en red vial	Fortalecimiento, cambios y rediseño de la red vial en tramos viales que sufren inundaciones y/o deslizamientos.
Falta de red de puertos vinculada a la red vial	Planificación de red fluvial y sistema de puertos, que permita el transporte de productos desde las fincas a los centros de consumo.

Elaboración: ECOPLADE

4.4. Articulación de Políticas Territoriales.

Tabla 44 Articulación de Políticas Territoriales.

POLITICAS DEL PLAN DEL BUEN VIVIR	POLITICAS DEL GOBIERNO PROVINCIAL	POLITICAS DEL GOBIERNO PARROQUIAL
Prevenir, controlar y mitigar la contaminación ambiental como aporte para el mejoramiento de la calidad de vida.	Garantizar los derechos de la naturaleza.	Gestión de recursos, para prevención, control, y recuperación del ambiente.
Conservar y manejar sustentablemente el patrimonio natural y su biodiversidad terrestre y marina, considerada como sector estratégico.		
Impulsar procesos de capacitación y formación para el trabajo. Fomentar la asociatividad como base para mejorar las condiciones de trabajo, así como para crear nuevos empleos.	Equidad y articulación público–privada, para impulsar el desarrollo económico del territorio.	Fortalecer los conocimientos de la población para la diversificación de la producción de manera organizada.
Impulsar la actividad de pequeñas y medianas unidades económicas asociativas y fomentar la demanda de los bienes y servicios que generan		
Apoyar la construcción de la sociedad plurinacional e intercultural dentro de relaciones de reconocimiento de la diferencia y respeto mutuo, bajo los principios del Buen Vivir	Desarrollo humano y disminución de la conflictividad social	Impulsar el reconocimiento y respeto de la diversidad cultural para el buen vivir.
Promover y apoyar procesos de preservación, valoración, fortalecimiento, control y difusión de las memoria colectiva e individual y del patrimonio cultural y natural del país, en toda su riqueza y diversidad		
Asegurar el desarrollo infantil integral para el ejercicio pleno de derechos		Fortalecer e implementar servicios de atención a grupos vulnerables.
Brindar atención integral a las mujeres y a los grupos de atención prioritaria, con enfoque de género, generacional, familiar, comunitario e intercultural		

POLITICAS DEL PLAN DEL BUEN VIVIR	POLITICAS DEL GOBIERNO PROVINCIAL	POLITICAS DEL GOBIERNO PARROQUIAL
Garantizar vivienda y hábitat dignos, seguros y saludables, con equidad, sustentabilidad y eficiencia	Desarrollo humano y disminución de la conflictividad social	Gestión de recursos para la dotación y mejoramiento de los servicios básicos y sociales.
Fomentar un servicio público eficiente y competente		Implementación de infraestructura básica
Promover la gestión de servicios públicos de calidad, oportunos, continuos y de amplia cobertura y fortalecer los mecanismos de regulación		
Mejorar progresivamente la calidad de la educación, con un enfoque de derechos, de género, intercultural e inclusiva, para fortalecer la unidad en la diversidad e impulsar la permanencia en el sistema educativo y la culminación de los estudios		
Promover el acceso a la información y a las nuevas tecnologías de la información y comunicación para incorporar a la población a la sociedad de la información y fortalecer el ejercicio de la ciudadanía		Promover el acceso a las nuevas tecnologías de comunicación.
Fortalecer, generar e innovar formas de control social y rendición de cuentas a las y los mandantes	Participación ciudadana, acuerdos sociales interculturalidad.	Fortalecer los espacios de participación ciudadana de manera organizada
Promover procesos sostenidos de formación ciudadana reconociendo las múltiples diversidades		

Elaboración: ECOPLADE

4.5. Líneas Estratégicas por Sistema.

Tabla 45 Líneas Estratégicas Generales por Sistema.

BIOFÍSICO
Calidad del agua.- Proteger las fuentes de agua para abastecimiento humano y agropecuario dentro de la parroquia.
Calidad del aire.- Coordinar acciones con el Gobierno Municipal y Ministerio del Ambiente, para reducir las fuentes de emisión de contaminantes del aire.
Calidad del suelo.- Coordinar acciones con el Gobierno Municipal y Ministerio del Ambiente, para recuperar áreas contaminadas por la actividad petrolera.
Conservación ecológica.- Coadyuvar a la protección de zonas naturales poca o nada alterada, que mantengan condiciones naturales importantes o brinden servicios ambientales a la población de la parroquia.
ECONÓMICO
Organizar a los agricultores parroquiales para fortalecer sus organizaciones agropecuarias, en procesos productivos sostenibles
Detener los procesos de erosión de los suelos y deterioro de ecosistemas frágiles, a través de practicas de manejo, conservación y recuperación de los mismos
Mejorar los procesos de producción y comercialización
Incentivar la producción y consumo artesanal a través de ferias y eventos de impacto
Capacitación en la formación de PIMES
Conocer, inventariar y difundir la riqueza turística de la Parroquia El Dorado dentro de un plan de manejo integral que contemple el control de calidad, esté articulado a otros destinos turísticos provinciales y del país.
ASENTAMIENTOS HUMANOS
Garantizar el acceso a salud, educación y servicios básicos, de calidad
Fomentar la Inclusión Social
Construir y Mejorar la Vivienda
Desarrollo Humano y Económico
Gestión de riesgos con corresponsabilidad social
Planificación participativa e interactiva
SOCIAL Y CULTURAL
Rescatar la Identidad cultural y servicios de atención a grupos vulnerables de la parroquia
MOVILIDAD, ENERGIA Y CONECTIVIDAD
Dotación y ampliación de las redes de telecomunicaciones tanto fija como móvil.
Dotación y ampliación de la red de energía eléctrica convencional e introducción de energía renovable.
Implementación de las medidas de prevención y mitigación de las áreas inundables por exceso de lluvias y crecientes fluviales.
POLITICO INSTITUCIONAL
Consolidación de la institucionalidad pública local y organizaciones de la sociedad civil

Elaboración: ECOPLADE

4.6. Escenarios Deseados.

BIOFÍSICO – ASENTAMIENTOS HUMANOS.

Las áreas de producción petrolera se encuentran centralizadas en zonas ya afectadas y su desarrollo se enfoca a zonas específicas que la parroquia conoce y destina para este fin. En la parroquia, existe actividad petrolera, por lo que las operadoras deben cumplir con la legislación ambiental vigente, y de esta forma evitar conflictos con la comunidad. No se identifican concesiones mineras. El sector agrícola en crecimiento continuo en especial el cultivo de la palma.

No existen zonas contaminadas fuera de las áreas de producción petrolera. Existe una planificación de uso del suelo, donde están claramente identificadas las áreas de producción agrícola, conservación o sistemas agrosilvopastoriles. La agricultura de la parroquia se encuentra en crecimiento continuo, constituyendo una actividad productiva importante en el sector

Las actividades de explotación de recursos naturales no renovables están asociadas a zonas alteradas, de baja biodiversidad.

El desarrollo poblacional es planificado de forma de satisfacer las necesidades de la gente, evitar alteraciones innecesarias sobre los recursos naturales y garantizar la calidad de vida a la población. El crecimiento demográfico es relevante, por lo que la afectación al medio ambiente que es significativa.

La delimitación del suelo para uso público es aplicada en todo el territorio parroquial, por lo cual se ejecutan programas de preservación.

BIOFÍSICO – MOVILIDAD, ENERGÍA Y CONECTIVIDAD.

El posible incremento de las actividades agrícolas y petroleras representan una fuerte amenaza a los ecosistemas, no únicamente por la posibilidad de derrames que afecten la calidad de suelo y agua en la parroquia, sino por todas las actividades previas que requieren la operación total de esta industria, es decir: la apertura de carreteras, kilómetros de líneas sísmicas, la construcción de plataformas y de campamentos cuya ejecución requiere desbrozar los bosques naturales.

Las redes viales son expresas y arteriales, cubriendo rutas intercantonales e interparroquiales. Las vías por las que se movilizan los habitantes, cumplen todas las normas técnicas y cuentan con un trazado adecuado, por lo que aseguran un tránsito seguro y fluido.

MOVILIDAD, ENERGÍA Y CONECTIVIDAD – ASENTAMIENTOS HUMANOS.

La infraestructura vial se desarrolla en base a planificación que se desprende de las necesidades de la población. Se encuentra construido y operando el sistema de transporte parroquial, intercantonal e interparroquial, lo cual trae múltiples beneficios a los habitantes de la parroquia.

Los sistemas de movilidad cumplen con todos los requisitos técnicos y ambientales, asegurando principalmente la estabilidad y confiabilidad del sistema. Se cumplen además, las normas que regulan la presencia de instalaciones industriales en centro poblados.

El servicio de telecomunicaciones es eficiente, brindando cobertura a la casi totalidad de la parroquia, gracias a la construcción y adecuada operación de la infraestructura requerida.

MOVILIDAD, ENERGÍA Y CONECTIVIDAD – BIOFÍSICO – PRODUCCIÓN.

La red vial expresa y arterial interparroquial e intercantonal, es pilar fundamental en el movimiento económico de la parroquia, ya que permite la movilización adecuada de productos desde las fincas hacia los centros de consumo. Así mismo la red de puertos fluviales aporta también con la dinámica económica de la población, ya que al estar integrada a la red vial, permite el arribo de productos a los mercados locales.

El sistema de movilidad además sostiene a los proyectos ecoturísticos y parques ecológicos, permitiendo que los visitantes, cuenten con las facilidades necesarias para un viaje placentero.

El plan de protección e bosques nativos, permite preservar la naturaleza, dotando a la parroquia de potenciales turísticos y sitios de riqueza en biodiversidad. También los planes de producción maderera industrial a través de programas de agroforestería y silvopastoril implantados en zonas intervenidas, representan fuentes de ingreso a la población.

CAPITULO V. MODELO DE GESTIÓN

5.1. Líneas estratégicas, programas y proyectos por sistema

Tabla 46 Articulación de Objetivos Territoriales

LINEAS ESTRATÉGICAS	OBJETIVOS ESTRATÉGICOS INSTITUCIONALES	PROGRAMA	PROYECTOS
Talento Humano competitivo	Capacitar a Talento Humano de la Parroquia	Desarrollo Humano	Capacitación al personal del GAD- El Dorado
			Fortalecimiento de Veedurías y control social
			Fortalecimiento organizacional
			Fortalecer la participación ciudadana
			Formación de líderes integradores
			Fortalecimiento del GAD-Dorado
Fomento de la economía y productividad	Mejorar las condiciones económicas parroquiales	Economía y Producción	Fortalecimiento microempresarial familiar
			Plan de Desarrollo Económico Local
			Fomento y Fortalecimiento del Turismo Comunitario
			Desarrollo Integral Agropecuario
			Fortalecimiento de la conectividad del Dorado
			Fortalecimiento de la Competitividad Parroquial a través de las TIC en los Centros Educativos
			Agroecoturismo comunitario vivencial
			Proyecto de agroforestería para el aprovechamiento adecuado del suelo, introduciendo cultivos alternativos que preserven la biodiversidad
			Cultivo de cacao en sistemas agroforestales
Implantación de Infraestructura productiva			

LINEAS ESTRATÉGICAS	OBJETIVOS ESTRATÉGICOS INSTITUCIONALES	PROGRAMA	PROYECTOS
Ambiente Limpio	Mejorar la Condición Ambiental	Ambiente y salud	Forestación y reforestación de las microcuencas cuencas hidrográficas
			Monitoreo de la calidad ambiental.
			Provisión de agua segura a nivel rural
			Implantación de Plantas de tratamiento de aguas servidas
			Sistema Integrado de Gestión de Desechos Solidos
			Letrinización
Movilidad,Energía y Conectividad	Fortalecer la Movilidad,Energía y Conectividad como elementos articulados al Desarrollo Local	Vialidad Rural	Tecnologías de información y Comunicación
			Planificación de la vialidad.
			Mejoramiento de la Vialidad Rural
Organización Territorial y Asentamientos Humanos	Planificar los asentamientos humanos	Desarrollo y Organización Territorial	Sistema combinado de Agua lluvia y Alcantarillado Parroquial
			Mejoramiento de la infraestructura y equipamiento de Salud y Educación
			Mejoras en viviendas.
			Registro y legalización de tierras.
Cultura y Sociedad	Fortalecer la cultura local	Cultura y Desarrollo	Promoción de la Cultura y Deporte
			Mejora de la atención a grupos vulnerables de la parroquia.

5.2. Banco de proyectos

Tabla 47 Banco de Proyectos

Proyectos	Objetivos	Indicador	Metas	Presupuesto referencial	Nivel de gobierno responsable		
					Provincial	Municipio	Parroquia
Ambiental							
Forestación y reforestación de las microcuencas cuencas hidrográficas	Forestar y Reforestar microcuencas hidrográficas	200 has reforestadas	En los siguientes 3 años de administración se Forestarán y Reforestarán 200 has dentro de las principales microcuencas hidrográficas de la Parroquia El Dorado	\$ 300.000	X		X
Monitoreo de la calidad ambiental.	Preservar la calidad del medio ambiente.	Deterioro en la calidad ambiental por actividades antrópicas asociadas al desarrollo de la parroquia.	Se levantará una línea base de la calidad de aire, suelo, agua y biodiversidad de la parroquia.	\$ 300.000	X	X	X
Provisión de agua segura a nivel rural	Mejorar la seguridad alimentaria de la población Rural de El Dorado	1 estudio realizado	En el año 2014 se ofrece agua segura al 20% de las comunidades de El Dorado	\$ 35.000	X		X
Implantación de Plantas de tratamiento de aguas servidas	Mejorar la calidad ambiental parroquial	2 plantas de tratamiento implementadas	En el año 2013 se ejecuta la construcción de las 2 plantas de tratamiento de Aguas servidas	\$ 200.000	X		X
Sistema Integrado de Gestión de Desechos Sólidos	Mejorar el sistema de recolección de Residuos Sólidos	90% de las comunidades disponen de sistema de recolección de residuos sólidos	A los 12 meses de entrada en vigencia el Plan de Desarrollo se inicia con el mejoramiento del sistema de recolección de residuos sólidos.	\$ 25.000		X	X

Proyectos	Objetivos	Indicador	Metas	Presupuesto referencial	Nivel de gobierno responsable		
					Provincial	Municipio	Parroquia
Económico Productivo							
Fortalecimiento microempresarial familiar	Desarrollar la microempresa	5 microempresas en operación	Para el año 2013 se han implementado 5 microempresas	\$ 20.000	X		X
Plan de Desarrollo Económico Local	Generar el Plan de Desarrollo Local	1 Plan de Desarrollo Local elaborado	Entre abril a septiembre del 2012 se ha preparado en forma participativa el Plan de Desarrollo Local	\$ 35.000			X
Fomento y Fortalecimiento del Turismo Comunitario	Aumentar el nivel de ingresos a nivel familiar en el Dorado	3 centros de turismo comunitarios implantados e implementados	en el año 2013 se implantan e implementan 3 centros de turismo comunitario	\$ 60.000	X		X
Desarrollo Integral Agropecuario	Fortalecer los sistemas de producción agropecuaria	4 granjas integrales formadas	Entre enero a diciembre del 2013 se forman 4 granjas integrales	\$ 32.000	X		X
Fortalecimiento de la conectividad del Dorado	Mejorar la conectividad parroquial	20% de incremento de la cobertura de telefonía a nivel parroquial en relación con la línea de base	Durante el año 2014 se gestiona el incremento de la cobertura de telefonía a nivel Parroquial	\$ 10.000			X
Fortalecimiento de la Competitividad Parroquial a través de las TIC en los Centros Educativos	Fortalecer el Desarrollo Local	3 centros educativos fortalecen su actividad a través de las TIC's	En el mes de agosto del 2012 se provee de computadoras a 5 instituciones educativas	\$ 2.400	X		X
Agroecoturismo comunitario vivencial	Aprovechar las bellezas escénicas de la Parroquia el Dorado	2 centros turísticos comunitarios implantados	En el año 2015 se inicia la implantación de 2 centros turísticos comunitarios	\$ 40.000	X		X

Proyectos	Objetivos	Indicador	Metas	Presupuesto referencial	Nivel de gobierno responsable		
					Provincial	Municipio	Parroquia
Proyecto de agroforestería para el aprovechamiento adecuado del suelo, introduciendo cultivos alternativos que preserven la biodiversidad	Generar empleo sustentable	Actividad agrícola depredadora del bosque natural.	Frenar el avance de la frontera agrícola y presentar opciones de empleo para los habitantes.	\$ 380.000	X		X
Cultivo de cacao en sistemas agroforestales	Fortalecer la productividad parroquial	10% de las comunidades fortalecen sus unidades de producción agropecuaria	Entre enero a diciembre del 2012 se forman fortalecen el 10% de las comunidades de El Dorado con el proyecto de Ganadería Sostenible	\$ 12.000	X		X
Implantación de Infraestructura productiva	Fortalecer la cadena productiva del Cacao	10% de las comunidades fortalecen sus unidades de producción agropecuaria	Entre enero a diciembre del 2012 se forman fortalecen el 10% de las comunidades de el Dorado con el proyecto de Cacao en Sistemas Agroforestales	\$ 12.000	X		X
Asentamientos Humanos							
Sistema combinado de Agua Lluvia y Alcantarillado Parroquial	Calidad Ambiental mejorada	1 sistema de alcantarillado construido en la parroquia	durante el año 2014 se inicia la construcción del sistema combinado de alcantarillado y aguas lluvias	\$ 250.000		X	X
Mejoramiento de la infraestructura y equipamiento de Salud y Educación	Mejorar la infraestructura de Salud y Educación	2 centros de salud y 2 centros educativos mejoran su infraestructura	En el transcurso del año 2014 se fortalecen los centros educativos y de salud	\$ 200.000		X	X

Proyectos	Objetivos	Indicador	Metas	Presupuesto referencial	Nivel de gobierno responsable		
					Provincial	Municipio	Parroquia
Mejoras en viviendas.	Mejorar las condiciones de las viviendas de los habitantes de la parroquia	Existencia de viviendas en condiciones malas y regulares.	Para el año 2016, se mejoraran el 50 % de las viviendas actualmente regulares.	\$ 100.000		X	X
Registro y legalización de tierras.	Definir límites parroquiales, comunales y particulares	Indeterminación de límites parroquiales y comunales.	Para el año 2015, se contará con el catastro de la parroquia.	\$ 230.000	X	X	X
Socio Cultura							
Promoción de la Cultura y Deporte	Fortalecer la cultura Local	1 Centro Cultural formado	Entre enero a diciembre del 2015 y 2020 se construye el centro cultural y Polideportivo El Dorado	\$ 500.000		X	X
Mejora en la atención de grupos vulnerables.	Atender a las personas de escasos recursos y en riesgo.	Existencia de población vulnerable desatendida.	Al año 2015 se atenderá al 90% de la población en riesgo.	80.000	X	X	X
Vialidad, Movilidad, Energía y Conectividad							
Tecnologías de información y Comunicación	Mejorar conectividad de la parroquia	20% de las comunidades de El Dorado tienen cobertura de Internet	Entre enero a diciembre del 2015 se amplia la cobertura de en el 20% de la comunidades de El Dorado	\$ 50.000	X	X	X

Proyectos	Objetivos	Indicador	Metas	Presupuesto referencial	Nivel de gobierno responsable		
					Provincial	Municipio	Parroquia
Planificación de la vialidad	Mejorar las condiciones de desplazamiento de personas y productos	Caminos principales y secundarios que en época de invierno son afectados por fenómenos naturales.	En el año 2016, las vías actuales tendrán un alto grado de confiabilidad y se tendrá el diseño del nuevo sistema vial parroquial, integrado regionalmente.	450.000	X		X
Mejoramiento de la Vialidad Rural	Contribuir a mejorar la productividad de la parroquia	5% de las vías mejoradas en El Dorado	Entre enero a diciembre del 2013 se mejora en el 10% las vías	\$ 250.000	X		X
Gestión de Territorio							
Mejoramiento de la infraestructura y equipamiento de Salud y Educación	Fortalecer el sistema de educación y salud de El Dorado	3 planteles educativos y 1 centro médico fortalecido con infraestructura y equipamiento	entre enero a julio del 2013 se fortalecen 3 planteles educativos y 1 centro de salud	\$ 200.000		X	

5.3. Cronograma de ejecución

Tabla 48 Cronograma de Ejecución

Prioridad	Proyectos	2012 – 2013	2014 – 2017	2018 – 2021	2022 – 2025
	AMBIENTAL				
1	Forestación y reforestación de las microcuencas cuencas hidrográficas	x	x	x	x
2	Monitoreo de la calidad ambiental.	x	X	x	X
2	Provisión de agua segura a nivel rural	x			
3	Implantación de Plantas de tratamiento de aguas servidas		x		
3	Sistema Integrado de Gestión de Desechos Solidos	x	x		
	ECONOMICO PRODUCTIVO				
1	Fortalecimiento microempresarial familiar	x			
1	Plan de Desarrollo Económico Local	x			
1	Fomento y Fortalecimiento del Turismo Comunitario	x			
1	Desarrollo Integral Agropecuario		x		
2	Fortalecimiento de la conectividad del Dorado	x			
3	Fortalecimiento de la Competitividad Parroquial a través de las TIC en los Centros Educativos		x		
2	Agroecoturismo comunitario vivencial		x		
1	Proyecto de agroforestería para el aprovechamiento adecuado del suelo, introduciendo cultivos alternativos que preserven la biodiversidad	x	x		
1	Cultivo de cacao en sistemas agroforestales	x			
1	Implantación de Infraestructura productiva	x			
	ASENTAMIENTOS HUMANOS				
2	Sistema combinado de Agua lluvia y Alcantarillado Parroquial		x		
3	Mejoramiento de la infraestructura y equipamiento de Salud y Educación		x		
2	Mejoras en viviendas.	x	X		
2	Registro y legalización de tierras.	X	x		
	SOCIAL Y CULTURAL				

Prioridad	Proyectos	2012 – 2013	2014 – 2017	2018 – 2021	2022 – 2025
1	Promoción de la Cultura y Deporte		X	X	
1	Mejora en la atención de grupos vulnerables.	X	X	X	
	MOVILIDAD, ENERGIA Y CONECTIVIDAD				
1	Tecnologías de información y Comunicación		X	X	X
1	Planificación de la vialidad	X	X		
2	Mejoramiento de la Vialidad Rural	X	X	X	X
	GESTIÓN DE TERRITORIO				
2	Mejoramiento de la infraestructura y equipamiento de Salud y Educación	X			

5.4. Instancias con de Planificación.

5.4.1. Consejo de Planificación.

Según mandato del COOTAD se debe constituir el consejo de planificación del Gobierno Parroquial de El Dorado mismo que mantiene la estructura siguiente:

Gráfico 11 Consejo de Planificación GAD parroquia El Dorado

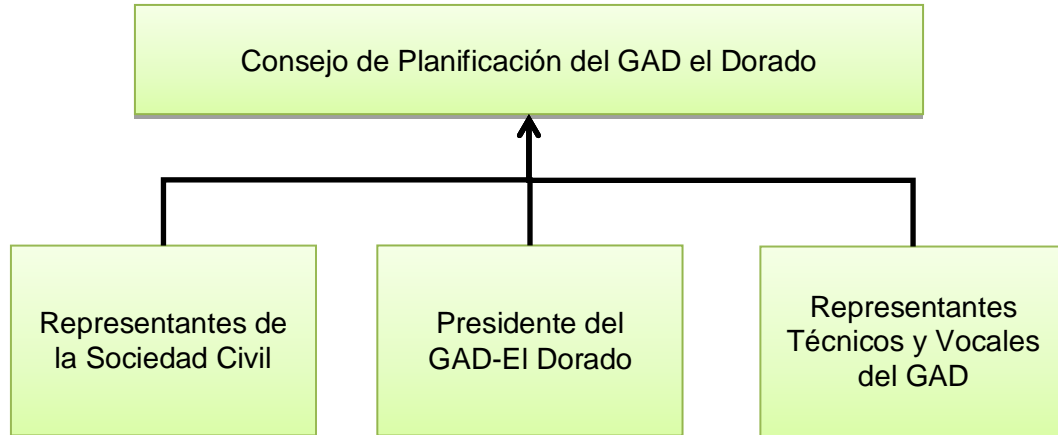

5.4.2. Asamblea Parroquial.

Las asambleas parroquiales en el Dorado son parte de la cultura democrática de esta parroquia, por tanto se deberá fortalecer su ejecución.

5.5. Sistema de Evaluación.

El sistema de evaluación será en base al control social y el ejercicio de la rendición de cuentas que se practica a nivel parroquial.

5.6. Estrategias de Monitoreo y evaluación del Plan.

Todo plan, programa y proyecto, debe ser sujeto a seguimiento, monitoreo y evaluación con la participación de la población, que permita si fuera necesario tomar correctivos de manera oportuna, por ello se plantea la implementación de las siguientes estrategias.

- Fortalecimiento del rol de los miembros del Consejo de Planificación parroquial, como espacio representativo del Estado local y la sociedad civil que asuma funciones de seguimiento y monitoreo del PDOT para lo cual es necesario iniciar procesos de capacitación para sus integrantes.

- Involucramiento de los vocales del GAD, responsabilizándoles al menos un sistema (físico ambiental, económico productivo, social cultural, asentamientos humanos, movilidad y conectividad y político institucional) se considerará la afinidad y fortalezas que tiene cada uno/a.
- Diseño de metodologías e instrumentos sencillos que permita medir el avance en la implementación del Plan, identifique sus problemas y limitaciones, a su vez posibilite un proceso de aprendizaje tanto para Gobierno Autónomo Parroquial como para la población. Esta metodología deberá contener períodos de aplicación que no deben ser superiores a un año.
- Difusión a la población de los contenidos fundamentales del Código de Ordenamiento Territorial Autonomía y Descentralización, con la finalidad de conocer las principales atribuciones de los diferentes niveles de gobierno, lo cual permitirá demandar el cumplimiento de los Programas y Proyectos a la instancia responsable de la implementación.
- Vigilancia social para la exigencia de implementación de los PDOT mediante los Planes Operativos Anuales (POA), por lo cual los eventos de rendición de cuentas involucrarán los avances en implementación del Plan.
- Sistematización y elaboración de informes periódicos de evaluación del Plan y socializar los resultados a la población.

5.7. Estrategias para Promoción y Difusión del Plan

La promoción del plan es un elemento fundamental que permitirá que la población se apropie del PDOT y por lo tanto exija el cumplimiento a los distintos niveles de gobierno, para ello se plantea las siguientes estrategias.

Difusión del proceso de planificación y contenidos del PDOT, para lo cual se requiere lo siguiente:

- Elaboración de un resumen ejecutivo del Plan, documento que debe ser didáctico, de fácil comprensión, debe ser entregado a cada comunidad, instituciones que trabajan en la parroquia y actores claves.
- Realizar Spots radiales en Kichwa y castellano y difundir los principales contenidos del PDOT por medio de las emisoras de mayor sintonía en la parroquia.
- Elaborar afiches y trípticos promocionales del Plan con la finalidad de ubicar en lugares estratégicos de las comunidades, las instituciones públicas y privadas de la parroquia.

- Difundir a organismos internacionales y actores externos a la parroquia en forma digital usando las herramientas disponibles de internet (sitios web, listas de distribución especializadas, etc.).

5.8. Lineamientos generales para elaborar la Ordenanza de la aprobación de Plan de Desarrollo y Ordenamiento Territorial.

- Establecer una ruta lógica con actividades, tiempos y responsables para el proceso de reconocimiento del Plan mediante Ordenanza,
- Cabildeo con los concejales del cantón con la finalidad de sensibilizar - informar sobre el proceso de elaboración del Plan y la necesidad que se eleve a Ordenanza, teniendo en cuenta los aspectos productivos, ambientales, sociales y culturales, de asentamientos humanos, vialidad - conectividad y la gestión local del territorio,
- Fortalecer la participación de la población para impulsar de manera organizada la implementación del plan y su declaratoria mediante Ordenanza.
- Crear una comisión específica para el seguimiento a la gestión de aprobación mediante Ordenanza.